



คู่มือปฏิบัติงาน

โครงการธนาคารโค-กระบือเพื่อเกษตรกร ตามพระราชดำริ
ประจำปีงบประมาณ พ.ศ. 2566 ไปพลางก่อน

กองงานพระราชดำริและกิจกรรมพิเศษ กรมปศุสัตว์
โทร 0-2653-4444 ต่อ 3381 โทรสาร 0-2653-4411
E-mail : drasa4@dld.go.th
Website : <https://royal.dld.go.th>

คู่มือปฏิบัติงานโครงการธนาคารโค-กระบือเพื่อเกษตรกร ตามพระราชดำริ

ประจำปีงบประมาณ พ.ศ. 2566 ไปพลางก่อน

ผลผลิต : พัฒนาศักยภาพด้านปศุสัตว์

กิจกรรมหลัก : สนับสนุนโครงการอันเนื่องมาจากพระราชดำริ

กิจกรรมรอง : ธนาคารโค-กระบือเพื่อเกษตรกร ตามพระราชดำริ

1. หลักการและเหตุผล:

โครงการธนาคารโค-กระบือเพื่อเกษตรกรตามพระราชดำริ เป็นโครงการตามพระราชดำริ โครงการหนึ่งของพระบาทสมเด็จพระบรมชนกาธิเบศร มหาภูมิพลอดุลยเดชมหาราช บรมนาถบพิตร ที่พระราชทานให้กรมปศุสัตว์ดำเนินการ เนื่องจากในการเสด็จพระราชดำเนินออกตรวจเยี่ยมราษฎรเมื่อเดือน มิถุนายน พ.ศ. 2522 ในพื้นที่โครงการพัฒนาพื้นที่ราบเชิงเขา จังหวัดปราจีนบุรี ตามพระราชดำริ ทรงทราบว่า มีราษฎรจำนวนมากต้องเช่าโค-กระบือไว้ใช้แรงงาน ในราคาแพงมาก และ บางครั้งเมื่อจำหน่ายผลผลิต ทางการเกษตรแล้วก็แทบไม่เหลืออะไรเลย เพราะเงินที่ได้ต้องจ่ายเป็นค่าเช่าโค-กระบือเกือบหมด จึงทรงมี พระราชดำริ ให้กรมปศุสัตว์จัดตั้งธนาคารโค-กระบือขึ้นในปี พ.ศ. 2522 เพื่อช่วยเหลือเกษตรกรได้มีโอกาส มีโค-กระบือไว้ใช้แรงงานเป็นของตนเอง โดยการเช่าหรือเช่าซื้อหรือวิธีการอื่นใด ในราคาที่ถูกลงกว่าส่วนราชการ องค์กร หรือเอกชน ฯลฯ กรมปศุสัตว์จึงได้นำกระบือของกรมปศุสัตว์ จำนวน 280 ตัว ไปให้การช่วยเหลือ เกษตรกรผู้ยากจนในพื้นที่โครงการพัฒนาพื้นที่ราบเชิงเขา จังหวัดปราจีนบุรี ตามพระราชดำริ ในท้องที่อำเภอ สระแก้ว และอำเภอวัฒนานคร (ในขณะนั้น) เป็นครั้งแรก

โครงการธนาคารโค-กระบือเพื่อเกษตรกร ตามพระราชดำริ เป็นโครงการตามพระราชดำริที่ช่วย แก้ไขปัญหาความยากจนของเกษตรกรที่ตรงจุด ไม่เป็นการสร้างภาระหนี้สินให้เกษตรกร สอดคล้องกับปรัชญา เศรษฐกิจพอเพียง ช่วยแก้ไขปัญหาการละทิ้งถิ่นฐานของเกษตรกร การทำลายทรัพยากรธรรมชาติ และยังช่วย รักษาสภาพผืนแผ่นดินให้ทวีความอุดมสมบูรณ์ยิ่งขึ้น

2. วัตถุประสงค์ :

1. เพื่อช่วยให้เกษตรกรที่ยากจนทั่วประเทศได้มีโค-กระบือไว้ใช้แรงงาน
2. เพื่อเพิ่มผลผลิตทางการเกษตร เป็นการช่วยให้เกษตรกรมีรายได้เพิ่มขึ้น

3. เป้าหมาย :

1. เกษตรกรมีโค-กระบือไว้ใช้แรงงาน และเพิ่มผลผลิตทางการเกษตร
2. สนับสนุนให้ชุมชนมีส่วนร่วมในการบริหารจัดการ การกำกับดูแลกันเองในชุมชนนั้น ๆ เพื่อเป็นการ สร้างความเข้มแข็งในชุมชน
3. สนับสนุนและส่งเสริมการดำเนินการตามแนวทางเศรษฐกิจพอเพียง

4. พื้นที่ดำเนินการ

75 จังหวัด ทั่วประเทศ (จังหวัดสมุทรสงคราม และสมุทรปราการ ไม่มีสัตว์ ธคก. ในพื้นที่)

5. ผลลัพธ์ (Outcome) ระดับกิจกรรม/โครงการ

1. มีเกษตรกรดำเนินการตามแนวทางเศรษฐกิจพอเพียง
2. ชุมชนเกิดความความเข้มแข็ง เกิดกระบวนการมีส่วนร่วมในการบริหารจัดการ การกำกับดูแลกันเองในชุมชนนั้น ๆ

6. ตัวชี้วัดความสำเร็จ (KPI)

เชิงปริมาณ : ส่งเสริมและสนับสนุนเกษตรกรรายใหม่ 6,667 ราย

เชิงคุณภาพ : เกษตรกรสามารถนำความรู้ไปประกอบอาชีพได้ไม่น้อยกว่าร้อยละ 60

7. ขั้นตอนและวิธีการปฏิบัติงานของหน่วยงานที่เกี่ยวข้อง

7.1 กองงานพระราชดำริและกิจกรรมพิเศษ

1. กำหนดนโยบาย และกำหนดระเบียบการปฏิบัติงาน โดยคณะกรรมการบริหารโครงการฯ โดยมีอธิบดีกรมปศุสัตว์เป็นประธาน และหัวหน้าฝ่ายโครงการธนาคารโค-กระบือเพื่อเกษตรกร ตามพระราชดำริ เป็นเลขานุการ

2. จัดสรรงบประมาณให้ สนง.ปศข. และสนง.ปศจ.
3. ประสานการจัดหาโค-กระบือ ที่ได้รับจากการบริจาคจากผู้มีจิตศรัทธา เพื่อสนับสนุนให้กับเกษตรกรในพื้นที่จังหวัดต่าง ๆ ที่ได้ยื่นแบบแสดงความจำนงเข้าร่วมโครงการ
4. ประชาสัมพันธ์โครงการในพื้นที่เพื่อขยายการดำเนินโครงการ
5. จัดทำทะเบียนโค-กระบือในโครงการทั่วประเทศ
6. รับบริจาคเงินจากผู้มีจิตศรัทธาเข้าร่วมโครงการ
7. จัดทำบัญชีรายได้ของโครงการทั้งจากการบริจาคและการดำเนินโครงการ
8. ควบคุมบัญชีเลขที่สัญญาและเสนอนุมนัติการสนับสนุนโค-กระบือให้กับจังหวัดต่าง ๆ
9. แจ้งการตอบรับเงินจากการดำเนินโครงการให้สนง.ปศจ. และ สนง.ปศข. ทราบ
10. ติดตามผลการดำเนินงานโครงการในภาพรวม

7.2 สำนักงานปศุสัตว์เขต

1. มีอำนาจอนุมัติเกี่ยวกับการดำเนินโครงการดังต่อไปนี้
 - 1) เปลี่ยนจากรายเก่าเป็นรายใหม่ หรือจากยืมเพื่อการผลิต เป็นเช่าซื้อ เป็นต้น
 - 2) การอนุมัติจำหน่ายและจำหน่ายทะเบียนลูกโค-กระบือที่ตกเป็นกรรมสิทธิ์ของเกษตรกร
 - 3) การอนุมัติจำหน่ายและจำหน่ายทะเบียนแม่โค-กระบือที่เกษตรกรได้ปฏิบัติตามสัญญาและสัตว์ดังกล่าวตกเป็นกรรมสิทธิ์ของเกษตรกร
 - 4) การอนุมัติจำหน่ายและจำหน่ายทะเบียนแม่โค-กระบือ หรือ ลูกโค-กระบือ ซึ่งตาย และไม่มีผู้รับผิดชอบค่าใช้จ่าย

- 5) การอนุมัติจำหน่ายและจำหน่ายทะเบียนแม่โค-กระบือหรือ ลูกโค-กระบือที่เกษตรกรขอซื้อเป็นกรรมสิทธิ์ของตนเอง
 - 6) การอนุมัติให้ดำเนินการกรณีลูกโค-กระบือที่เป็นกรรมสิทธิ์ของ ธคก. (ขาย/ให้บริการรายใหม่)
2. ประชาสัมพันธ์โครงการในพื้นที่เพื่อขยายการดำเนินโครงการ
 3. จัดทำทะเบียนสัตว์ของโครงการในพื้นที่รับผิดชอบ
 4. ติดตามผลการดำเนินโครงการของจังหวัดในพื้นที่รับผิดชอบ

7.3 สำนักงานปศุสัตว์จังหวัด

1. ประชาสัมพันธ์โครงการในพื้นที่เพื่อขยายการดำเนินโครงการ
2. ตรวจสอบคุณสมบัติเกษตรกรที่สมัครเข้าร่วมโครงการ และชี้แจงรายละเอียด ระเบียบและหลักเกณฑ์ของโครงการให้เกษตรกรทราบ
3. จัดทำทะเบียนสัตว์ของ ธคก. ที่อยู่ในจังหวัดนั้น ๆ โดยให้มีการแต่งตั้งคณะกรรมการตรวจสอบทะเบียนสัตว์
4. ติดตามผลการดำเนินการโครงการในพื้นที่ เช่น
 - 1) รายงานจำนวนลูกสัตว์เกิด
 - 2) การขออนุมัติจำหน่ายสัตว์ออกจากทะเบียนตามกรณีต่าง ๆ
 - 3) การนำส่งเงินซึ่งเป็นรายได้จากการดำเนินโครงการ

7.4 สำนักงานปศุสัตว์อำเภอ

1. ประชาสัมพันธ์โครงการในพื้นที่เพื่อขยายการดำเนินโครงการ
2. ตรวจสอบคุณสมบัติเกษตรกรที่สมัครเข้าร่วมโครงการ และชี้แจงรายละเอียด ระเบียบและหลักเกณฑ์ของโครงการให้เกษตรกรทราบ
3. จัดทำทะเบียนสัตว์ของ ธคก. ที่อยู่ในอำเภอนั้น ๆ
4. ติดตามผลการดำเนินการโครงการในพื้นที่ เช่น
 - 1) รายงานจำนวนลูกสัตว์เกิด
 - 2) การให้บริการด้านสุขภาพสัตว์
 - 3) การให้บริการผสมเทียม
 - 4) การขออนุมัติจำหน่ายสัตว์ออกจากทะเบียนตามกรณีต่าง ๆ
 - 5) การนำส่งเงินซึ่งเป็นรายได้จากการดำเนินโครงการ
5. สนับสนุนให้ชุมชนมีส่วนร่วมในการบริหารโครงการในลักษณะคณะกรรมการกลุ่ม
6. การประสานกับท้องถิ่นในการขอสนับสนุนงบประมาณเพิ่มเติมให้กับกลุ่มสมาชิก ธคก.
7. ส่งเสริมให้เกษตรกรใช้มูลสัตว์เป็นปุ๋ยในไร่นา ใช้แก๊สชีวภาพจากมูลสัตว์ สนับสนุนการใช้แรงงานสัตว์ และการปลูกหรือสำรองพืชอาหารสัตว์ไว้ใช้ยามขาดแคลน
8. สนับสนุนและส่งเสริมให้เกษตรกรดำเนินการตามแนวทางเศรษฐกิจพอเพียง

8. แผนการปฏิบัติงาน

กิจกรรม	หน่วยนับ	ปี 2567 แผน (ผล)
1.ประกวดหมู่บ้าน/กลุ่มธนาคารโค-กระบือระดับสำนักงานปศุสัตว์เขต	ครั้ง	9
2.ประชุมสัมมนาร่วมระหว่างเจ้าหน้าที่และกลุ่มเกษตรกร ธนาคารโค-กระบือ ระดับสำนักงานปศุสัตว์เขต	ครั้ง	9
3.ประชุมสัมมนาเจ้าหน้าที่รับผิดชอบโครงการทั่วประเทศ	ครั้ง	1
4. ส่งเสริมและสนับสนุนเกษตรกรรายใหม่	ราย	6,667
5.ให้คำแนะนำและติดตาม (กพก. ,ปศข.และจังหวัดแห่งละ12 ครั้ง)	ครั้ง	1,020

*หมายเหตุ การประกวดหมู่บ้าน/ กลุ่มธนาคารโค-กระบือ ระดับสำนักงานปศุสัตว์เขต
ระยะเวลาดำเนินการเดือนตุลาคม 2566 – ธันวาคม 2567

9. การจัดสรรงบประมาณ

9.1 งบประมาณที่ได้รับการจัดสรรทั้งสิ้น 2,172,400 บาท

ประเภท - รายการ		งบประมาณ พ.ศ. 2566 ไปพลางก่อน
รวมทั้งสิ้น		2,172,400
1	งบดำเนินงาน	2,172,400
1.1	ค่าตอบแทน ใช้สอย และวัสดุ	2,172,400
1.1.1	ค่าตอบแทน (ค่าอาหารทำการนอกเวลา)	30,000
1.1.2	ค่าใช้สอย (ระบุ)	315,900
	- ค่าเบี้ยเลี้ยง ที่พักและพาหนะ	103,600
	- ค่าจ้างเหมาบริการ	60,600
	- ค่าใช้จ่ายในการสัมมนาและฝึกอบรม	151,700
1.1.3	ค่าวัสดุ (ระบุ)	1,826,500
	- วัสดุเชื้อเพลิงและหล่อลื่น	-
	- วัสดุเวชภัณฑ์	1,826,500

9.2 งบประมาณแยกหน่วยเบิกจ่าย

ที่	ชื่อหน่วยเบิกจ่าย	ค่าตอบแทน	ค่าใช้สอย	ค่าวัสดุ	รวมทั้งสิ้น
1	กพก. (ส่วนกลาง)	30,000	567,400	1,131,500	1,728,900
2	สนง.ปศจ.กรุงเทพมหานคร		1,000		
3	ปศข. 1		26,000		
4	สนง.ปศจ.ปทุมธานี		1,000		
5	สนง.ปศจ.พระนครศรีอยุธยา		1,000		
6	สนง.ปศจ.อ่างทอง		1,500		
7	สนง.ปศจ.สิงห์บุรี		1,000		
8	สนง.ปศจ.ชัยนาท		5,000		
9	สนง.ปศจ.นนทบุรี		1,000		
10	สนง.ปศจ.ลพบุรี		1,000		
11	สนง.ปศจ.สระบุรี		1,500		
12	ปศข. 2		26,000		
13	สนง.ปศจ.ตราด		1,000		
14	สนง.ปศจ.ปราจีนบุรี		1,000		
15	สนง.ปศจ.สระแก้ว		1,500		
16	สนง.ปศจ.ระยอง		1,000		
17	สนง.ปศจ.นครนายก		1,000		
18	สนง.ปศจ.ฉะเชิงเทรา		2,000		
19	สนง.ปศจ.ชลบุรี		1,000		
20	สนง.ปศจ.จันทบุรี		1,000		
21	ปศข.3		33,000		
22	สนง.ปศจ.บุรีรัมย์		5,000		
23	สนง.ปศจ.สุรินทร์		5,000		
24	สนง.ปศจ.ศรีสะเกษ		5,000		
25	สนง.ปศจ.อุบลราชธานี		6,000		
26	สนง.ปศจ.ยโสธร		2,000		
27	สนง.ปศจ.อำนาจเจริญ		2,000		
28	สนง.ปศจ.ชัยภูมิ		4,000		
29	สนง.ปศจ.นครราชสีมา		10,000		

ที่	ชื่อหน่วยเบิกจ่าย	ค่าตอบแทน	ค่าใช้สอย	ค่าวัสดุ	รวมทั้งสิ้น
30	ปศข. 4		36,000		
31	สนง.ปศจ.ร้อยเอ็ด		8,000		
32	สนง.ปศจ.เลย		2,000		
33	สนง.ปศจ.หนองคาย		2,000		
34	สนง.ปศจ.มุกดาหาร		3,000		
35	สนง.ปศจ.นครพนม		6,000		
36	สนง.ปศจ.มหาสารคาม		6,000		
37	สนง.ปศจ.ขอนแก่น		4,000		
38	สนง.ปศจ.หนองบัวลำภู		2,000		
39	สนง.ปศจ.กาฬสินธุ์		3,000		
40	สนง.ปศจ.อุดรธานี		2,000		
41	สนง.ปศจ.สกลนคร		7,000		
42	สนง.ปศจ.บึงกาฬ		3,000		
43	ปศข. 5		38,000		
44	สนง.ปศจ.เชียงใหม่		2,000		
45	สนง.ปศจ.แม่ฮ่องสอน		3,000		
46	สนง.ปศจ.ลำพูน		1,000		
47	สนง.ปศจ.ลำปาง		2,000		
48	สนง.ปศจ.แพร่		2,000		
49	สนง.ปศจ.น่าน		4,000		
50	สนง.ปศจ.เชียงราย		5,000		
51	สนง.ปศจ.พะเยา		3,000		
52	ปศข. 6		26,000		
53	สนง.ปศจ.พิษณุโลก		2,000		
54	สนง.ปศจ.เพชรบูรณ์		1,000		
55	สนง.ปศจ.สุโขทัย		2,000		
56	สนง.ปศจ.ตาก		1,000		
57	สนง.ปศจ.อุทัยธานี		2,000		

ที่	ชื่อหน่วยเบิกจ่าย	ค่าตอบแทน	ค่าใช้สอย	ค่าวัสดุ	รวมทั้งสิ้น
58	สนง.ปศจ.อุตรดิตถ์		2,000		
59	สนง.ปศจ.พิจิตร		1,000		
60	สนง.ปศจ.นครสวรรค์		2,000		
61	สนง.ปศจ.กำแพงเพชร		1,000		
62	ปศข. 7		26,000		
63	สนง.ปศจ.สุพรรณบุรี		3,000		
64	สนง.ปศจ.กาญจนบุรี		3,000		
65	สนง.ปศจ.ราชบุรี		2,000		
66	สนง.ปศจ.เพชรบุรี		2,000		
67	สนง.ปศจ.ประจวบคีรีขันธ์		2,000		
68	สนง.ปศจ.สมุทรสาคร		1,000		
69	สนง.ปศจ.นครปฐม		2,000		
70	ปศข. 8		26,000		
71	สนง.ปศจ.ระนอง		2,000		
72	สนง.ปศจ.ชุมพร		2,000		
73	สนง.ปศจ.กระบี่		1,000		
74	สนง.ปศจ.นครศรีธรรมราช		2,000		
75	สนง.ปศจ.สุราษฎร์ธานี		2,000		
76	สนง.ปศจ.พังงา		1,000		
77	สนง.ปศจ.พัทลุง		2,000		
78	สนง.ปศจ.ตรัง		1,000		
79	สนง.ปศจ.ภูเก็ต		1,000		
80	ปศข. 9		23,000		
81	สนง.ปศจ.สงขลา		3,000		
82	สนง.ปศจ.ยะลา		1,000		
83	สนง.ปศจ.นราธิวาส		2,000		
84	สนง.ปศจ.ปัตตานี		1,000		
85	สนง.ปศจ.สตูล		1,000		
	รวมทั้งสิ้น	30,000	1,010,900	1,131,500	2,172,400

10.กระบวนการบริหารจัดการโครงการธนาคารโค-กระบือเพื่อเกษตรกร ตามพระราชดำริ

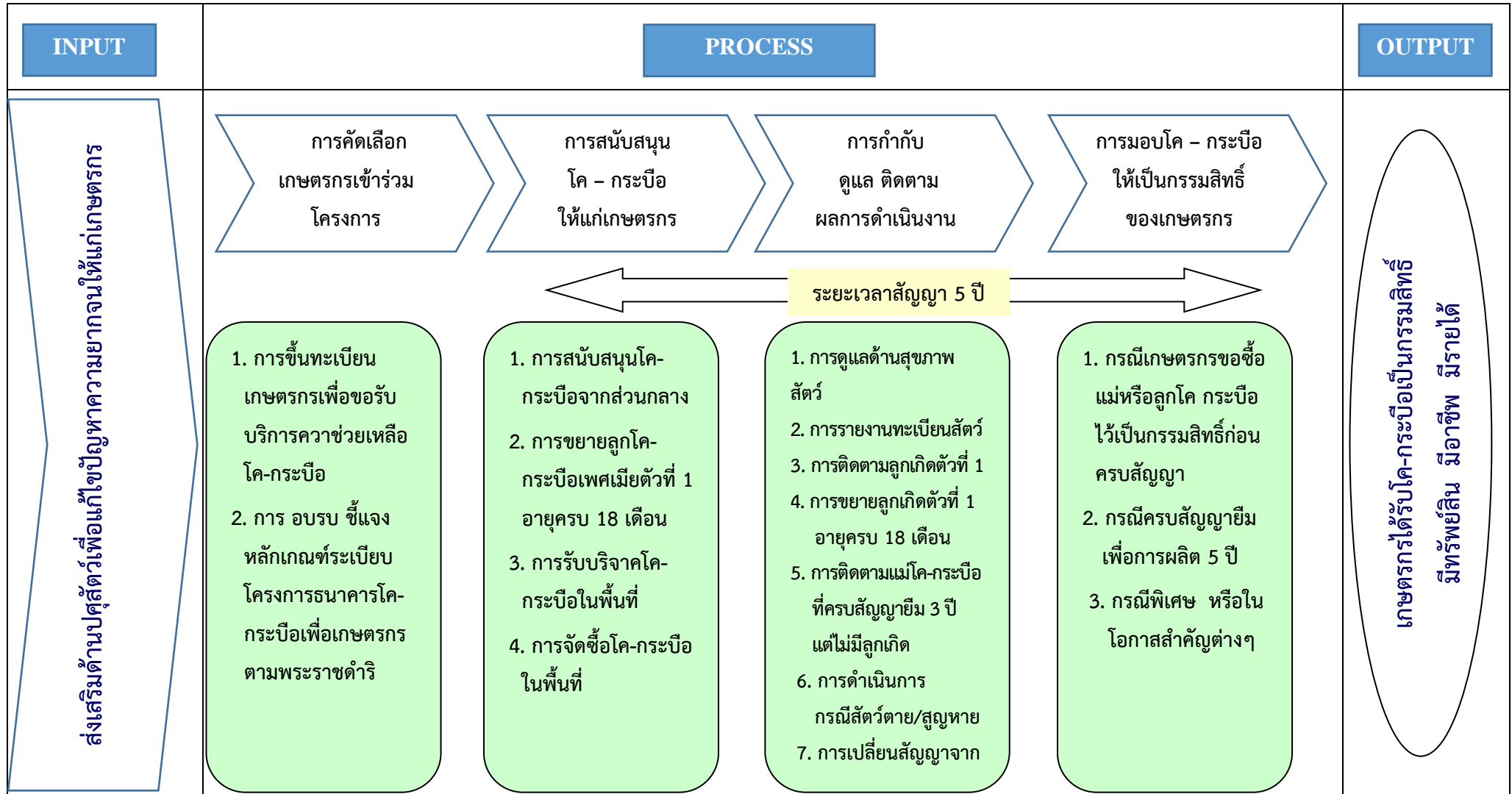

11. ขั้นตอนการขึ้นทะเบียนเกษตรกรเพื่อขอรับบริการความช่วยเหลือโค-กระบือ

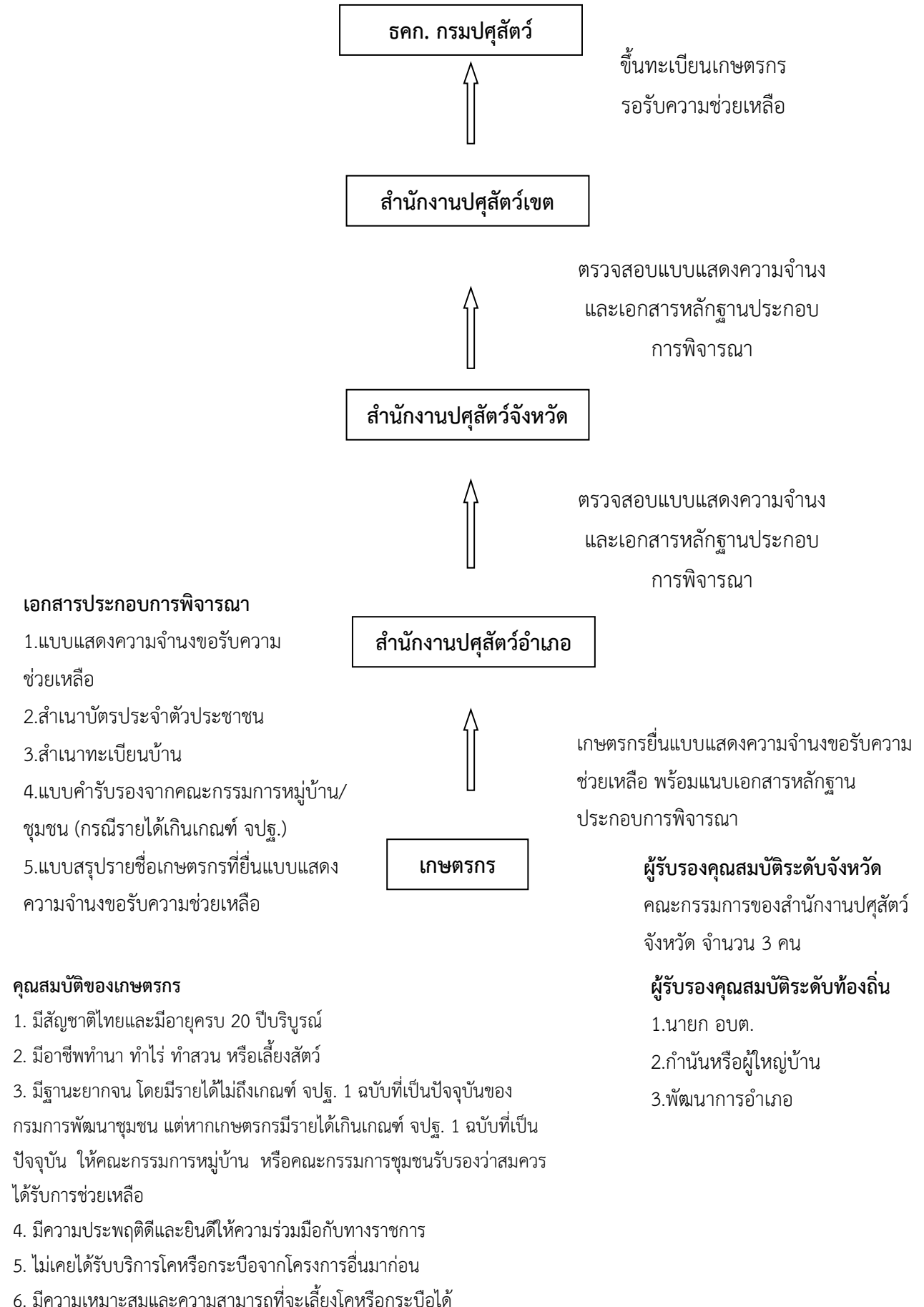

12. ขั้นตอนการสนับสนุนโค-กระบือให้เกษตรกร กรณีส่งมอบสัตว์จากส่วนกลาง

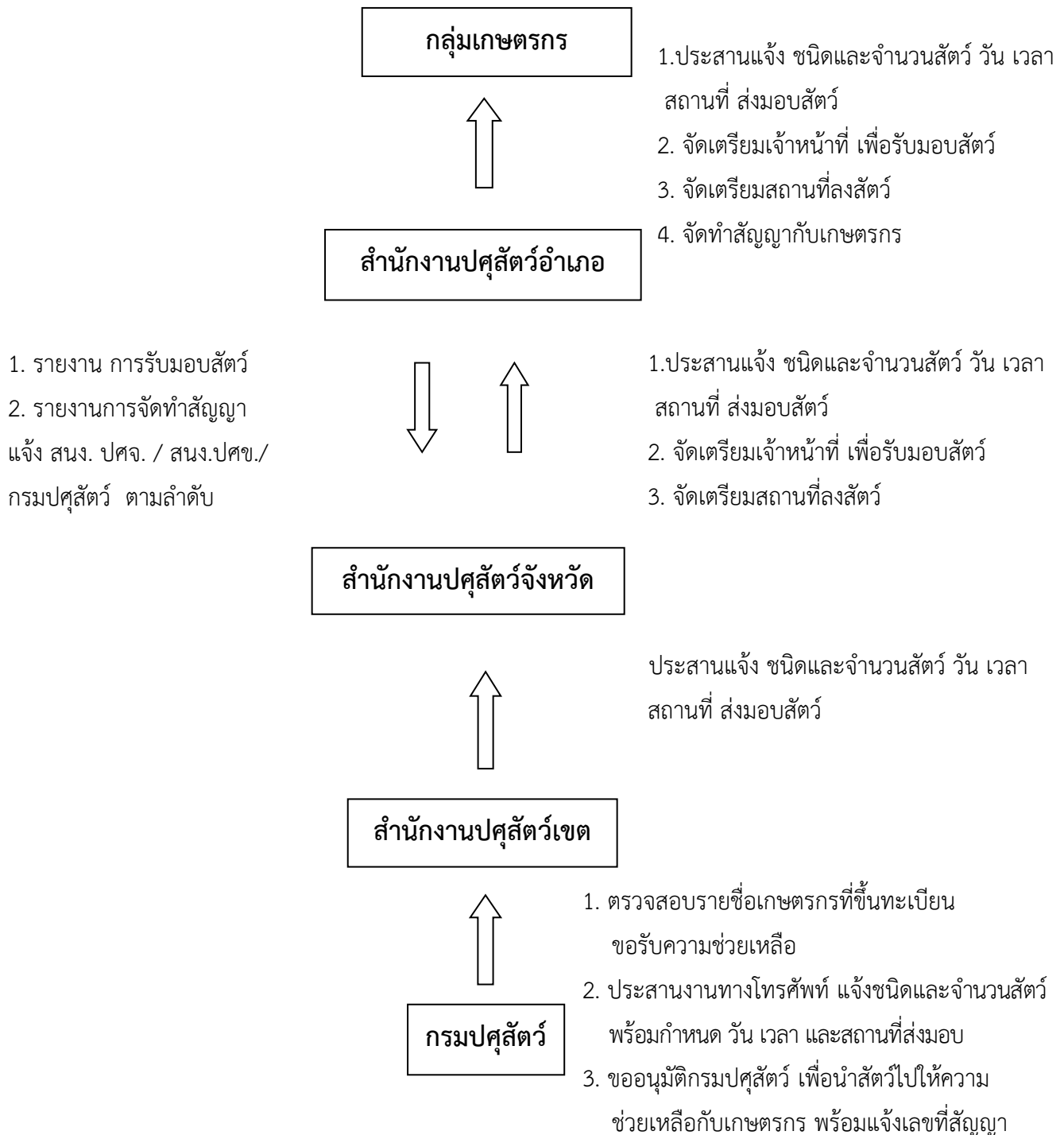

13. ขั้นตอนการนำลูกโค-กระบือเพศเมียตัวที่ 1 ไปให้บริการแก่เกษตรกรโครงการธนาคารโค-กระบือเพื่อเกษตรกรตามพระราชดำริ

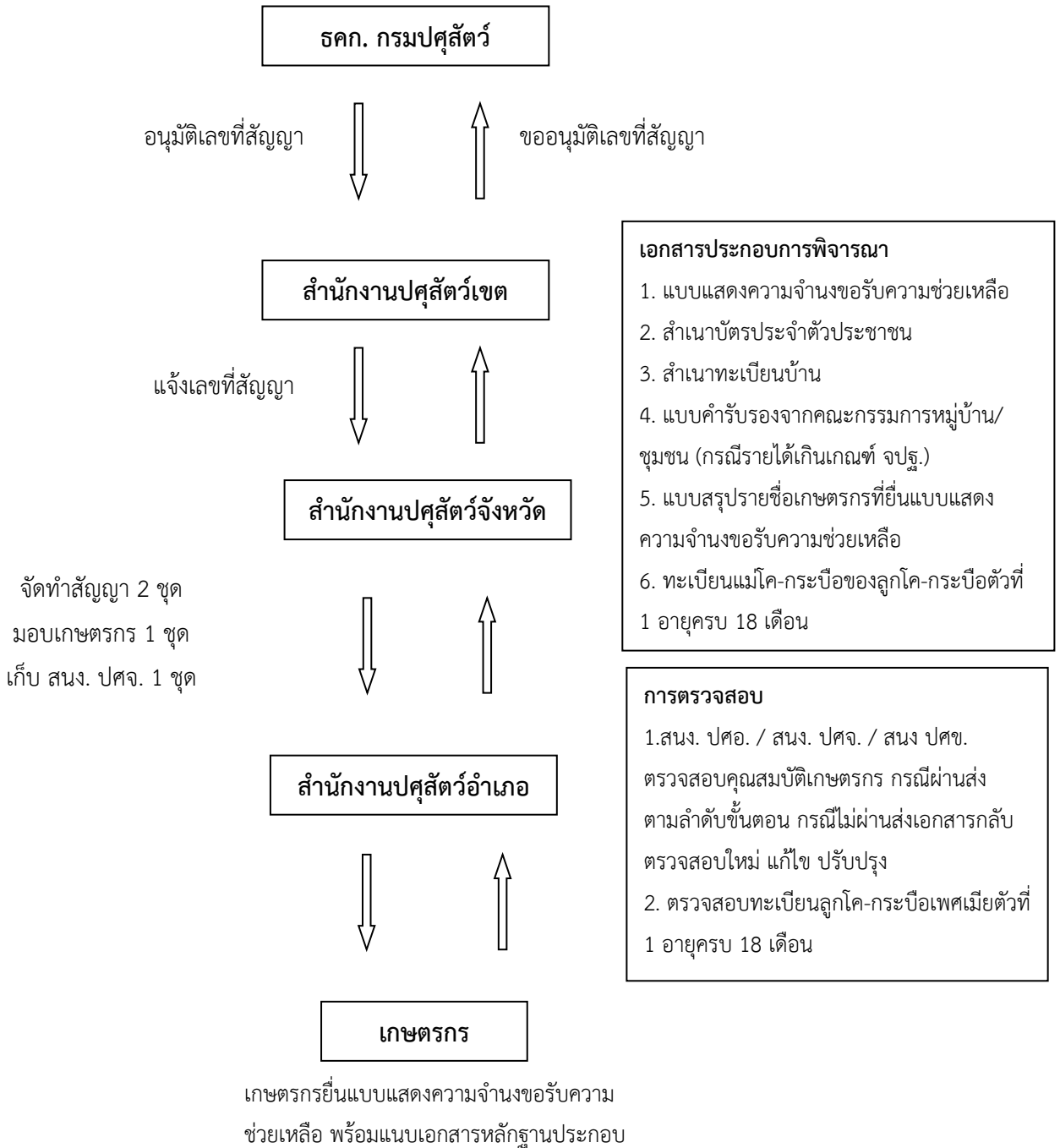

คุณสมบัติของเกษตรกร

1. มีสัญชาติไทยและมีอายุครบ 20 ปีบริบูรณ์
2. มีอาชีพทำนา ทำไร่ ทำสวน หรือเลี้ยงสัตว์
3. มีฐานะยากจน โดยมีรายได้ไม่ถึงเกณฑ์ จปฐ. 1 ฉบับที่เป็นปัจจุบันของกรมการพัฒนาชุมชน แต่หากเกษตรกรมีรายได้เกินเกณฑ์ จปฐ. 1 ฉบับที่เป็นปัจจุบัน ให้คณะกรรมการหมู่บ้าน หรือคณะกรรมการชุมชนรับรองว่าสมควรได้รับการช่วยเหลือ
4. มีความประพฤติดีและยินดีให้ความร่วมมือกับทางราชการ
5. ไม่เคยได้รับการโคหรือกระบือจากโครงการอื่นมาก่อน
6. มีความเหมาะสมและความสามารถที่จะเลี้ยงโคหรือกระบือได้

ผู้รับรองคุณสมบัติระดับท้องถิ่น

1. นายก อบต.
2. กำนันหรือผู้ใหญ่บ้าน
3. พัฒนาการอำเภอ

ผู้รับรองคุณสมบัติระดับจังหวัด

คณะกรรมการของสำนักงานปศุสัตว์จังหวัด จำนวน 3 คน

14. ขั้นตอนการดำเนินการลูกโค-กระบือเพศผู้ตัวที่ 1 อายุครบ 18 เดือน

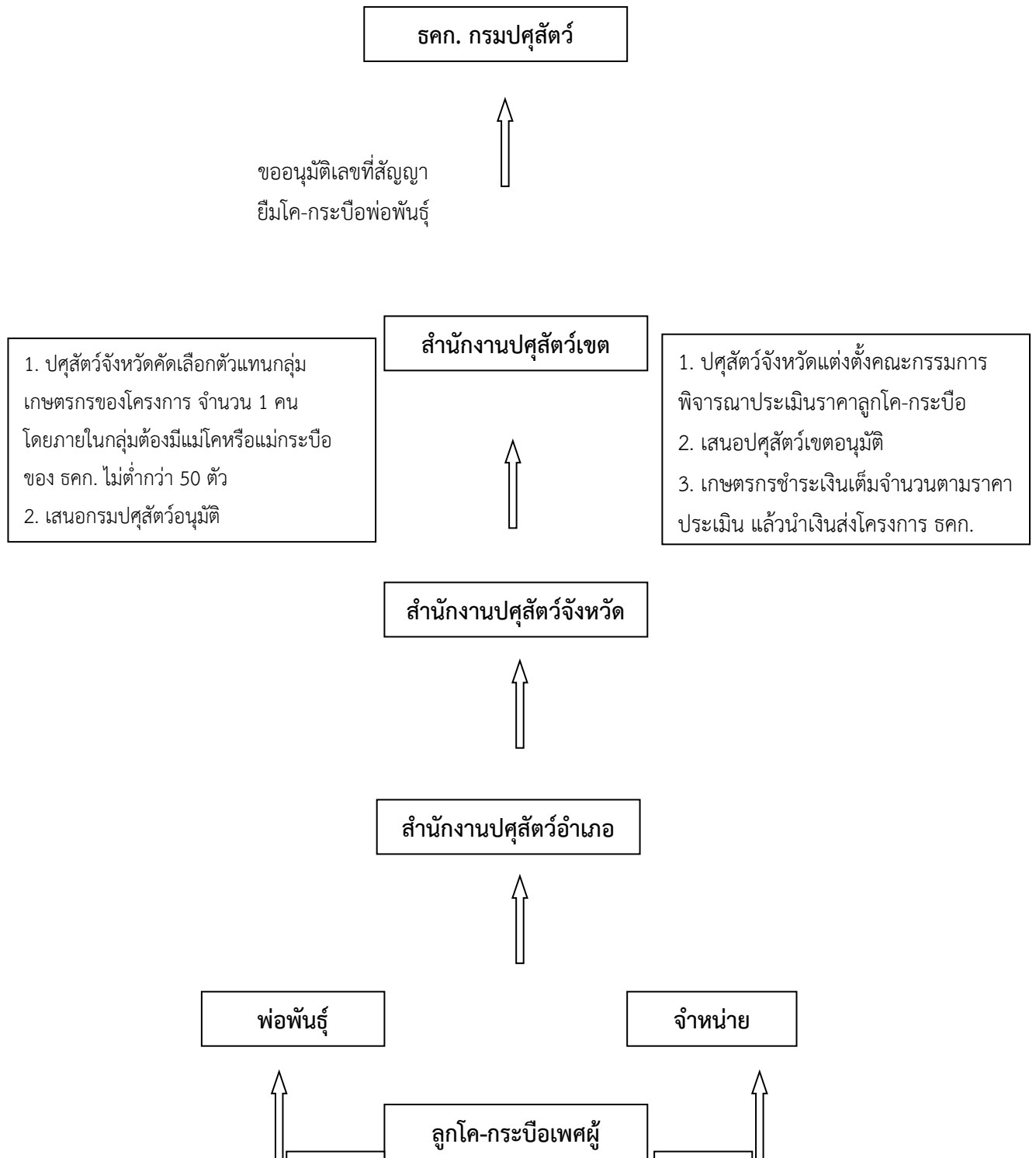

15. ขั้นตอนการมอบกรรมสิทธิ์โค-กระบือ กรณีครบสัญญาเดิมเพื่อการผลิต โครงการธนาคารโค-กระบือ เพื่อเกษตรกร ตามพระราชดำริ

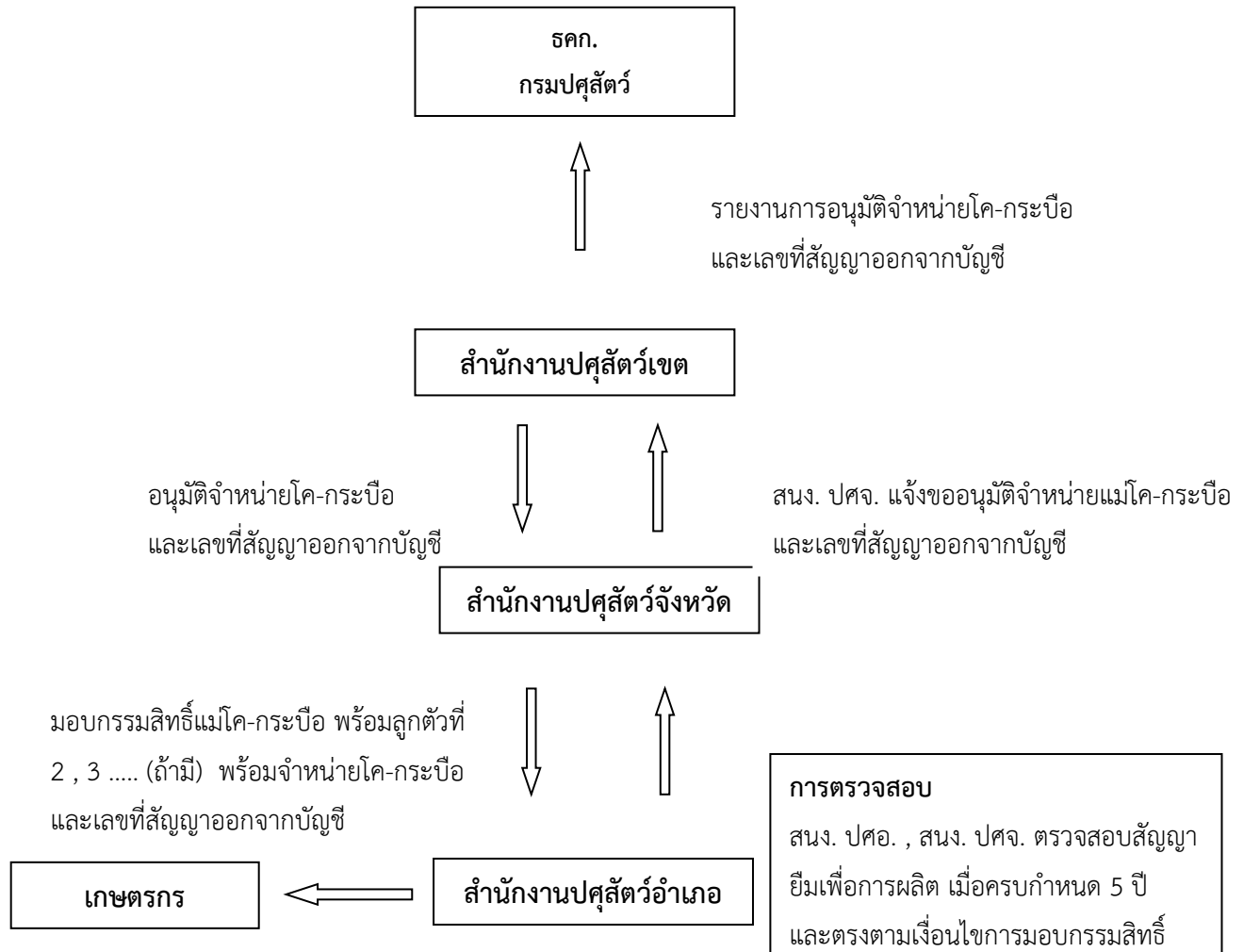

เงื่อนไขมอบกรรมสิทธิ์

1. เกษตรกรส่งมอบลูกโค-กระบือตัวที่ 1 เมื่อมีอายุครบ 18 เดือน คืนโครงการ ชคก. เรียบร้อยแล้ว
2. สัญญาเดิมเพื่อการผลิต ครบกำหนด 5 ปี นับจากวันทำสัญญา หรือ
3. กรณีพิเศษ ซึ่งได้รับการพิจารณาอนุมัติมอบกรรมสิทธิ์จากคณะกรรมการบริหารโครงการ ชคก.

16. ประโยชน์ที่คาดว่าจะได้รับ

- 16.1 เกษตรกรมีรายได้เพิ่มขึ้น ช่วยแก้ปัญหาความยากจน
- 16.2 เกษตรกรได้มีสัตว์ไว้ใช้แรงงาน
- 16.3 เกษตรกรสามารถนำวัสดุเหลือใช้ทางการเกษตรมาเป็นอาหารโค-กระบือเป็นการเพิ่มมูลค่าทางการเกษตร
- 16.4 เกษตรกรใช้มูลสัตว์เป็นแก๊สชีวภาพ เป็นปุ๋ยในไร่นา ลดค่าใช้จ่ายซื้อปุ๋ยเคมี และช่วยคืนความสมบูรณ์สู่ธรรมชาติ
- 16.5 ช่วยเพิ่มปริมาณโค-กระบือภายในประเทศ
- 16.6 เป็นการอนุรักษ์ประเพณีวัฒนธรรม และภูมิปัญญาท้องถิ่น
- 16.7 ช่วยให้เกษตรกรมีอาชีพไม่ละทิ้งถิ่นฐาน
- 16.8 ชุมชนมีความสามัคคี และเข้มแข็งมากขึ้น จากการมีส่วนร่วมในการบริหารโครงการ

จัดสรรงบประมาณ พ.ศ. 2566 ไปพลางก่อน
 ผลผลิต เกษตรกรได้รับการส่งเสริมและพัฒนาศักยภาพ
 กิจกรรมหลัก สนับสนุนโครงการอันเนื่องมาจากพระราชดำริ
 กิจกรรมรอง โครงการธนาคารโค-กระบือเพื่อเกษตรกร ตามพระราชดำริ

ที่	ชื่อหน่วยเบิกจ่าย	ค่าตอบแทน ค่าอาหารทำการ นอกเวลา	ค่าใช้จ่าย				ค่าวัสดุ			รวมทั้งสิ้น
			ค่าเบี้ยเลี้ยง	ค่าจ้างเหมา บริการ	ค่าใช้จ่าย สัมมนา	รวมค่าใช้จ่าย สอย	วัสดุ เชื้อเพลิง	วัสดุเวชภัณฑ์	รวมค่าวัสดุ	
1	กพก. (ส่วนกลาง)	30,000	6,100	60,600	3,700	218,400	13,700	1,069,400	1,083,100	1,183,600
2	สนง.ปศจ.กรุงเทพมหานคร		1,000			1,000				
	รวมทั้งสิ้น	30,000	7,100	60,600	3,700	219,400	13,700	1,069,400	1,083,100	1,183,600

จัดสรรงบประมาณ พ.ศ. 2566 ไปพลางก่อน
 ผลผลิต เกษตรกรได้รับการส่งเสริมและพัฒนาศักยภาพ
 กิจกรรมหลัก สนับสนุนโครงการอันเนื่องมาจากพระราชดำริ
 กิจกรรมรอง โครงการธนาคารโค-กระบือเพื่อเกษตรกร ตามพระราชดำริ

ที่	ชื่อหน่วยเบิกจ่าย	ค่าใช้จ่าย			รวมทั้งสิ้น
		ค่าเบี้ยเลี้ยง	ค่าใช้จ่าย สัมมนา	รวมค่าใช้จ่าย สอย	
1	ปศข. 1	10,000	16,000	26,000	26,000
2	สนง.ปศจ.ปทุมธานี	1,000		1,000	1,000
3	สนง.ปศจ.พระนครศรีอยุธยา	1,000		1,000	1,000
4	สนง.ปศจ.อ่างทอง	1,500		1,500	1,500
5	สนง.ปศจ.สิงห์บุรี	1,000		1,000	1,000
6	สนง.ปศจ.ชัยนาท	5,000		5,000	5,000
7	สนง.ปศจ.นนทบุรี	1,000		1,000	1,000
8	สนง.ปศจ.ลพบุรี	1,000		1,000	1,000
9	สนง.สระบุรี	1,500		1,500	1,500
	รวมทั้งสิ้น	23,000	16,000	39,000	39,000

จัดสรรงบประมาณ พ.ศ. 2566 ไปพลางก่อน
 ผลผลิต เกษตรกรได้รับการส่งเสริมและพัฒนาศักยภาพ
 กิจกรรมหลัก สนับสนุนโครงการอันเนื่องมาจากพระราชดำริ
 กิจกรรมรอง โครงการธนาคารโค-กระบือเพื่อเกษตรกร ตามพระราชดำริ

ที่	ชื่อหน่วยเบิกจ่าย	ค่าใช้จ่าย			รวมทั้งสิ้น
		ค่าเบี้ยเลี้ยง	ค่าใช้จ่าย สัมมนา	รวมค่าใช้จ่าย	
1	ปศข. 2	10,000	16,000	26,000	26,000
2	สนง.ปศจ.ตราด	1,000		1,000	1,000
3	สนง.ปศจ.ปราจีนบุรี	1,000		1,000	1,000
4	สนง.ปศจ.สระแก้ว	1,500		1,500	1,500
5	สนง.ปศจ.ระยอง	1,000		1,000	1,000
6	สนง.ปศจ.นครนายก	1,000		1,000	1,000
7	สนง.ปศจ.ฉะเชิงเทรา	2,000		2,000	2,000
8	สนง.ปศจ.ชลบุรี	1,000		1,000	1,000
9	สนง.ปศจ.จันทบุรี	1,000		1,000	1,000
	รวมทั้งสิ้น	19,500	16,000	35,500	35,500

จัดสรรงบประมาณ พ.ศ. 2566 ไปพลางก่อน
 ผลผลิต เกษตรกรได้รับการส่งเสริมและพัฒนาศักยภาพ
 กิจกรรมหลัก สนับสนุนโครงการอันเนื่องมาจากพระราชดำริ
 กิจกรรมรอง โครงการธนาคารโค-กระบือเพื่อเกษตรกร ตามพระราชดำริ

ที่	ชื่อหน่วยเบิกจ่าย	ค่าใช้จ่าย			รวมทั้งสิ้น
		ค่าเบี้ยเลี้ยง	ค่าใช้จ่าย สัมมนา	รวมค่าใช้จ่าย	
1	ปศข.3	15,000	18,000	33,000	33,000
2	สนง.ปศจ.บุรีรัมย์	5,000		5,000	5,000
3	สนง.ปศจ.สุรินทร์	5,000		5,000	5,000
4	สนง.ปศจ.ศรีสะเกษ	5,000		5,000	5,000
5	สนง.ปศจ.อุบลราชธานี	6,000		6,000	6,000
6	สนง.ปศจ.ยโสธร	2,000		2,000	2,000
7	สนง.ปศจ.อำนาจเจริญ	2,000		2,000	2,000
8	สนง.ปศจ.ชัยภูมิ	4,000		4,000	4,000
9	สนง.ปศจ.นครราชสีมา	10,000		10,000	10,000
	รวมทั้งสิ้น	54,000	18,000	72,000	72,000

จัดสรรงบประมาณ พ.ศ. 2566 ไปพลางก่อน
 ผลผลิต เกษตรกรได้รับการส่งเสริมและพัฒนาศักยภาพ
 กิจกรรมหลัก สนับสนุนโครงการอันเนื่องมาจากพระราชดำริ
 กิจกรรมรอง โครงการธนาคารโค-กระบือเพื่อเกษตรกร ตามพระราชดำริ

ที่	ชื่อหน่วยเบิกจ่าย	ค่าใช้จ่าย			รวมทั้งสิ้น
		ค่าเบี้ยเลี้ยง	ค่าใช้จ่าย สัมมนา	รวมค่าใช้จ่าย สอย	
1	ปศข. 4	18,000	18,000	36,000	36,000
2	สนง.ปศจ.ร้อยเอ็ด	8,000		8,000	8,000
3	สนง.ปศจ.เลย	2,000		2,000	2,000
4	สนง.ปศจ.หนองคาย	2,000		2,000	2,000
5	สนง.ปศจ.มุกดาหาร	3,000		3,000	3,000
6	สนง.ปศจ.นครพนม	6,000		6,000	6,000
7	สนง.ปศจ.มหาสารคาม	6,000		6,000	6,000
8	สนง.ปศจ.ขอนแก่น	4,000		4,000	4,000
9	สนง.ปศจ.หนองบัวลำภู	2,000		2,000	2,000
10	สนง.ปศจ.กาฬสินธุ์	3,000		3,000	3,000
11	สนง.ปศจ.อุดรธานี	2,000		2,000	2,000
12	สนง.ปศจ.สกลนคร	7,000		7,000	7,000
13	สนง.ปศจ.บึงกาฬ	3,000		3,000	3,000
	รวมทั้งสิ้น	66,000	18,000	84,000	84,000

จัดสรรงบประมาณ พ.ศ. 2566 ไปพลางก่อน
 ผลผลิต เกษตรกรได้รับการส่งเสริมและพัฒนาศักยภาพ
 กิจกรรมหลัก สนับสนุนโครงการอันเนื่องมาจากพระราชดำริ
 กิจกรรมรอง โครงการธนาคารโค-กระบือเพื่อเกษตรกร ตามพระราชดำริ

ที่	ชื่อหน่วยเบิกจ่าย	ค่าใช้จ่าย			รวมทั้งสิ้น
		ค่าเบี้ยเลี้ยง	ค่าใช้จ่าย สัมมนา	รวมค่าใช้จ่าย	
1	ปศข. 5	22,000	16,000	38,000	38,000
2	สนง.ปศจ.เชียงใหม่	2,000		2,000	2,000
3	สนง.ปศจ.แม่ฮ่องสอน	3,000		3,000	3,000
4	สนง.ปศจ.ลำพูน	1,000		1,000	1,000
5	สนง.ปศจ.ลำปาง	2,000		2,000	2,000
6	สนง.ปศจ.แพร่	2,000		2,000	2,000
7	สนง.ปศจ.น่าน	4,000		4,000	4,000
8	สนง.ปศจ.เชียงราย	5,000		5,000	5,000
9	สนง.ปศจ.พะเยา	3,000		3,000	3,000
	รวมทั้งสิ้น	44,000	16,000	60,000	60,000

จัดสรรงบประมาณ พ.ศ. 2566 ไปพลางก่อน
 ผลผลิต เกษตรกรได้รับการส่งเสริมและพัฒนาศักยภาพ
 กิจกรรมหลัก สนับสนุนโครงการอันเนื่องมาจากพระราชดำริ
 กิจกรรมรอง โครงการธนาคารโค-กระบือเพื่อเกษตรกร ตามพระราชดำริ

ที่	ชื่อหน่วยเบิกจ่าย	ค่าใช้จ่าย			รวมทั้งสิ้น
		ค่าเบี้ยเลี้ยง	ค่าใช้จ่าย สัมมนา	รวมค่าใช้จ่าย	
1	ปศข. 6	10,000	16,000	26,000	26,000
2	สนง.ปศจ.พิษณุโลก	2,000		2,000	2,000
3	สนง.ปศจ.เพชรบูรณ์	1,000		1,000	1,000
4	สนง.ปศจ.สุโขทัย	2,000		2,000	2,000
5	สนง.ปศจ.ตาก	1,000		1,000	1,000
6	สนง.ปศจ.อุทัยธานี	2,000		2,000	2,000
7	สนง.ปศจ.อุดรดิตถ์	2,000		2,000	2,000
8	สนง.ปศจ.พิจิตร	1,000		1,000	1,000
9	สนง.ปศจ.นครสวรรค์	2,000		2,000	2,000
10	สนง.ปศจ.กำแพงเพชร	1,000		1,000	1,000
	รวมทั้งสิ้น	24,000	16,000	40,000	40,000

จัดสรรงบประมาณ พ.ศ. 2566 ไปพลางก่อน
 ผลผลิต เกษตรกรได้รับการส่งเสริมและพัฒนาศักยภาพ
 กิจกรรมหลัก สนับสนุนโครงการอันเนื่องมาจากพระราชดำริ
 กิจกรรมรอง โครงการธนาคารโค-กระบือเพื่อเกษตรกร ตามพระราชดำริ

ที่	ชื่อหน่วยเบิกจ่าย	ค่าใช้จ่าย			รวมทั้งสิ้น
		ค่าเบี้ยเลี้ยง	ค่าใช้จ่าย สัมมนา	รวมค่าใช้จ่าย สอย	
1	ปศข. 7	10,000	16,000	26,000	26,000
2	สนง.ปศจ.สุพรรณบุรี	3,000		3,000	3,000
3	สนง.ปศจ.กาญจนบุรี	3,000		3,000	3,000
4	สนง.ปศจ.ราชบุรี	2,000		2,000	2,000
5	สนง.ปศจ.เพชรบุรี	2,000		2,000	2,000
6	สนง.ปศจ.ประจวบคีรีขันธ์	2,000		2,000	2,000
7	สนง.ปศจ.สมุทรสาคร	1,000		1,000	1,000
8	สนง.ปศจ.นครปฐม	2,000		2,000	2,000
	รวมทั้งสิ้น	25,000	16,000	41,000	41,000

จัดสรรงบประมาณ พ.ศ. 2566 ไปพลางก่อน
 ผลผลิต เกษตรกรได้รับการส่งเสริมและพัฒนาศักยภาพ
 กิจกรรมหลัก สนับสนุนโครงการอันเนื่องมาจากพระราชดำริ
 กิจกรรมรอง โครงการธนาคารโค-กระบือเพื่อเกษตรกร ตามพระราชดำริ

ที่	ชื่อหน่วยเบิกจ่าย	ค่าใช้จ่าย			รวมทั้งสิ้น
		ค่าเบี้ยเลี้ยง	ค่าใช้จ่ายสัมมนา	รวมค่าใช้จ่าย	
1	ปศข. 8	10,000	16,000	26,000	45,000
2	สนง.ปศจ.ระนอง	2,000		2,000	7,000
3	สนง.ปศจ.ชุมพร	2,000		2,000	9,000
4	สนง.ปศจ.กระบี่	1,000		1,000	5,000
5	สนง.ปศจ.นครศรีธรรมราช	2,000		2,000	10,000
6	สนง.ปศจ.สุราษฎร์ธานี	2,000		2,000	8,000
7	สนง.ปศจ.พังงา	1,000		1,000	4,000
8	สนง.ปศจ.พัทลุง	2,000		2,000	8,000
9	สนง.ปศจ.ตรัง	1,000		1,000	5,000
10	สนง.ปศจ.ภูเก็ต	1,000		1,000	1,000
	รวมทั้งสิ้น	24,000	16,000	40,000	102,000

จัดสรรงบประมาณ พ.ศ. 2566 ไปพลางก่อน
 ผลผลิต เกษตรกรได้รับการส่งเสริมและพัฒนาศักยภาพ
 กิจกรรมหลัก สนับสนุนโครงการอันเนื่องมาจากพระราชดำริ
 กิจกรรมรอง โครงการธนาคารโค-กระบือเพื่อเกษตรกร ตามพระราชดำริ

ที่	ชื่อหน่วยเบิกจ่าย	ค่าใช้จ่าย			รวมทั้งสิ้น
		ค่าเบี้ยเลี้ยง	ค่าใช้จ่ายสัมมนา	รวมค่าใช้จ่าย	
1	ปศข. 9	7,000	16,000	23,000	23,000
2	สนง.ปศจ.สงขลา	3,000		3,000	3,000
3	สนง.ปศจ.ยะลา	1,000		1,000	1,000
4	สนง.ปศจ.นราธิวาส	2,000		2,000	2,000
5	สนง.ปศจ.ปัตตานี	1,000		1,000	1,000
6	สนง.ปศจ.สตูล	1,000		1,000	1,000
	รวมทั้งสิ้น	15,000	16,000	31,000	31,000