

โครงการพัฒนาเกษตรกรตัวแบบด้านปศุสัตว์สร้างธนาคารอาหารปลอดภัยชุมชน
ภายใต้โครงการส่งเสริมและสร้างทักษะในการประกอบอาชีพทั้งในและนอกภาคเกษตร

กิจกรรมส่งเสริมเกษตรกรทฤษฎีใหม่ ปีงบประมาณ พ.ศ.2563

แผนปรับโครงสร้างเศรษฐกิจฐานราก

หลักการและเหตุผล

ตามแผนยุทธศาสตร์ชาติ 20 ปี (พ.ศ.2561-2580) ต้องการปรับโครงสร้างเศรษฐกิจฐานราก พัฒนาการเกษตรให้เหมาะสมกับศักยภาพของเกษตรกร ฐานทรัพยากรและบริบทของพื้นที่และชุมชนท้องถิ่น โดยเน้นระบบการจัดการตนเองของเกษตรกรและการมีกลไกขับเคลื่อนเศรษฐกิจฐานราก เพื่อให้เกษตรกรเข้าถึงฐานทรัพยากร การวิจัยความรู้ ทั้งทางด้านเทคโนโลยีและนวัตกรรม เพื่อพัฒนาการผลิตและยกระดับเป็นผู้ประกอบการตลอดห่วงโซ่คุณค่า และเพิ่มช่องทางการตลาดและเชื่อมโยงการค้าด้วยเครือข่ายพันธมิตรและวิสาหกิจเพื่อสังคม กำหนดนโยบายและกติกาเพื่อเพิ่มโอกาสของเกษตรกร พัฒนาเศรษฐกิจและสังคมบนฐานความหลากหลายทางชีวภาพและภูมิปัญญาท้องถิ่น รวมถึงส่งเสริมการผลิตแปรรูปสินค้าให้มีเอกลักษณ์ และการจัดการในภาคบริการที่เชื่อมโยงกับฐานทรัพยากรของชุมชนเพื่อยกระดับเกษตรกรสู่การเป็นผู้ประกอบการธุรกิจขนาดกลางและขนาดย่อมในภาคการเกษตร รัฐจึงต้องจัดระบบเศรษฐกิจให้ประชาชนมีโอกาสได้รับประโยชน์จากความเจริญเติบโตทางเศรษฐกิจไปพร้อมกันอย่างทั่วถึง เป็นธรรมและยั่งยืน สามารถพึ่งพาตนเองได้ตามหลักปรัชญาของเศรษฐกิจพอเพียง ขจัดการผูกขาดทางเศรษฐกิจที่ไม่เป็นธรรม และพัฒนาความสามารถในการแข่งขันทางเศรษฐกิจของประชาชนและประเทศ

กระทรวงเกษตรและสหกรณ์ได้จัดโครงการส่งเสริมเกษตรกรทฤษฎีใหม่ ส่งเสริมให้เกษตรกรน้อมนำแนวทางเกษตรทฤษฎีใหม่และหลักปรัชญาของเศรษฐกิจพอเพียงไปปฏิบัติในพื้นที่ของตนเองอย่างสอดคล้องตามภูมิสังคม ดำเนินการมาตั้งแต่ปีงบประมาณ พ.ศ. 2560-2562 มีเกษตรกรอยู่ในโครงการแล้ว 210,000 ราย ดำเนินการผลิตอยู่ในแปลงของตนเอง มีอยู่กระจายในพื้นที่หมู่บ้าน ตำบล อำเภอ จังหวัดต่างๆ ทั่วทุกภูมิภาคของประเทศ เพื่อพัฒนาและยกระดับของเกษตรกรในโครงการด้านความรู้ เทคโนโลยีที่เหมาะสม ส่งเสริมให้เกิดระบบการจัดการตนเองของเกษตรกร เพื่อสร้างนวัตกรรมและเชื่อมโยงเครือข่าย ให้ได้รับประโยชน์จากความเจริญเติบโตทางเศรษฐกิจไปพร้อมกันอย่างทั่วถึง เป็นธรรมและยั่งยืน เป็นกลไกขับเคลื่อนเศรษฐกิจฐานราก กรมปศุสัตว์ จึงดำเนินโครงการพัฒนาต้นแบบเศรษฐกิจพอเพียงด้านปศุสัตว์ โดยคัดเลือกเกษตรกรสมาชิกทฤษฎีใหม่ที่สมัครใจเข้าร่วมโครงการ และมีความชอบในการเลี้ยงสัตว์ตำบลละ 1-2 คน พัฒนาความรู้ตามหลักปรัชญาของเศรษฐกิจพอเพียง และเกษตรทฤษฎีใหม่ ความรู้การพัฒนาปศุสัตว์จากฐานทรัพยากรชุมชน ส่งเสริมการทำอาหารสัตว์หมัก วิชาการจัดการเลี้ยงดู เพื่อให้เกษตรกรผลิตปศุสัตว์อย่างมีประสิทธิภาพเกื้อกูลกับการทำเกษตรทฤษฎีใหม่

วัตถุประสงค์

1. เพื่อส่งเสริมและพัฒนาเกษตรกรต้นแบบด้านปศุสัตว์ ผลิตอาหารโปรตีนของชุมชน
2. เพื่อเป็นแหล่งเรียนรู้ของเกษตรกรรายอื่น ๆ

กลุ่มเป้าหมาย

เกษตรกรในโครงการ จำนวน 10,000 ราย คัดเลือกตำบลละ 1-2 ราย โดยมีคุณสมบัติ ดังนี้

- เป็นเกษตรกรในโครงการส่งเสริมเกษตรทฤษฎีใหม่และศรัทธาในหลักปรัชญาของเศรษฐกิจพอเพียง
- มีภาวะผู้นำ (คิดเป็น สื่อสารเป็น จูงใจเป็น ทำเป็น)
- มีความชอบในการเลี้ยงสัตว์และเลี้ยงสัตว์อยู่แล้ว
- สมัครใจเข้าร่วมโครงการ

ระยะเวลาดำเนินการ

ตุลาคม 2562 – กันยายน 2563

งบประมาณ ค่าวัสดุการเกษตร 10,000,000 บาท

- รายละเอียด 1,000 บาท เป็นค่าใช้จ่ายในการทำอาหารหมักจากจุลินทรีย์และวัตถุดิบในท้องถิ่น(คุณลักษณะเฉพาะของวัตถุดิบท้องถิ่น สนง.ปศจ.กำหนดตามความเหมาะสมแต่ละพื้นที่)

วิธีดำเนินการ

1. คัดเลือกเกษตรกรในโครงการที่สนใจด้านปศุสัตว์และเลี้ยงสัตว์อยู่แล้วตำบลละ 1-2 ราย
2. ส่งเสริมให้เกษตรกรปรับระบบการเลี้ยง โดยให้ความรู้เพื่อปรับระบบการเลี้ยงสัตว์แบบปลอดภัย เช่น ปศุสัตว์อินทรีย์
3. ส่งเสริมให้ผลิตจำหน่ายในชุมชนเพื่อเป็นธนาคารอาหารชุมชนปลอดภัยชุมชน
4. ส่งเสริมให้ทำการผลิต โดยใช้ทรัพยากรพันธุ์สัตว์/อาหารสัตว์จากท้องถิ่นสร้างมูลค่าเพิ่มและเป็นธนาคารอาหารของคน สัตว์ในพื้นที่
5. ให้ความรู้การสร้างผลิตภัณฑ์จากฐานทรัพยากรท้องถิ่น และส่งเสริมให้ผลิตอาหารสัตว์หมักจากจุลินทรีย์และวัตถุดิบท้องถิ่น เป็นอาหารสัตว์
6. สนับสนุนให้เป็นแหล่งเรียนรู้แก่คนอื่นๆ

ผลที่คาดว่าจะได้รับ/ตัวชี้วัด

1. ได้เกษตรกรต้นแบบด้านปศุสัตว์ 10,000 ราย สร้างรายได้ 25,000 บาท/คน/ปี
2. ชุมชนมีอาหารโปรตีนจากปศุสัตว์ บริโภคหลากหลาย ต่อเนื่อง ปลอดภัย
3. มีแหล่งเรียนรู้ในพื้นที่เป็นที่เลี้ยงของเกษตรกรรายอื่น ๆ

การประเมินผล

1. ประเมินผลการพัฒนาตามตัวชี้วัด
2. ถอดบทเรียนความสำเร็จของเกษตรกรเผยแพร่ประชาสัมพันธ์ เชิดชูเกียรติ

โครงการจัดประชุมเวที 3/5 ประสานแบบมีส่วนร่วม
ภายใต้โครงการส่งเสริมและสร้างทักษะในการประกอบอาชีพทั้งในและนอกภาคเกษตร
กิจกรรมส่งเสริมเกษตรกรทฤษฎีใหม่ ประจำปีงบประมาณ พ.ศ. 2563
แผนปรับโครงสร้างเศรษฐกิจฐานราก

หลักการและเหตุผล

เกษตรกรที่เป็นสมาชิกโครงการเกษตรกรทฤษฎีใหม่ ตั้งแต่ปี พ.ศ.2560-2562 จำนวน 210,000 ราย ซึ่งมีพื้นฐานแนวคิดเศรษฐกิจพอเพียงและมีรูปการผลิตการเกษตรตามหลักเกษตรกรทฤษฎีใหม่ ตั้งแต่ระดับเริ่มต้นพึ่งตนเอง ถึงขั้นเข้มแข็งแข่งขันได้ ดำเนินการผลิตการเกษตรในพื้นที่ของตนเอง ซึ่งอยู่กระจายในพื้นที่หมู่บ้าน ตำบล อำเภอ จังหวัดต่างๆ ทั่วทุกภูมิภาคของประเทศ ในกลุ่มพึ่งตนเองทำการผลิตเพื่อบริโภคในครัวเรือนและแบ่งปันในชุมชน ส่วนกลุ่มเกษตรกรที่มีความเข้มแข็ง มีศักยภาพทำการผลิตได้มากพอเพื่อจำหน่ายสร้างอาชีพได้ กระทรวงเกษตรและสหกรณ์ในฐานะภาครัฐที่ส่งเสริม สนับสนุน เกษตรกรที่ทำเกษตรกรทฤษฎีใหม่ มีหน้าที่เป็นพี่เลี้ยงส่งเสริมให้เกษตรกรซึ่งเป็นภาคการผลิตจริง (Real Sector) ของเศรษฐกิจประเทศ ได้ดำเนินกิจกรรมสร้างผลผลิตและผลิตภัณฑ์เกษตรครบวงจรตลอดห่วงโซ่ โดยการช่วยเกษตรกรพัฒนาความรู้ เทคโนโลยีและนวัตกรรม และสร้างเครือข่ายของเกษตรกรให้เข้มแข็ง ต้องทำหน้าที่ศึกษาวิเคราะห์รวบรวมข้อมูล จำแนกแบ่งกลุ่มผลผลิตเกษตรและผลิตภัณฑ์ ทั้งคุณภาพ ปริมาณ และ อัตลักษณ์ (GI) สร้างเครือข่ายบริหารจัดการผลิต ผลผลิต และผลิตภัณฑ์ที่เกิดจากแปลงต่างๆ ของเกษตรกรในโครงการ และส่งเสริมและพัฒนาสินค้า กระบวนการผลิต และสร้างโมเดลธุรกิจจากไอเดียใหม่ๆ ไปใช้ประโยชน์ในเชิงพาณิชย์ในธุรกิจภาคเกษตร และอุตสาหกรรมเกษตร รวมทั้งเชื่อมโยงกับทุกภาคส่วนที่เกี่ยวข้อง เพื่อเป็นกลไกในการขับเคลื่อนเศรษฐกิจฐานรากแบบสร้างสรรค์ครบวงจร ขับเคลื่อนเศรษฐกิจมหภาค (GDP) ของประเทศอย่างต่อเนื่อง

เพื่อให้กิจกรรมการดำเนินงานต่างๆ ของโครงการเกิดการมีส่วนร่วมจากทุกภาคส่วน และกระตุ้นให้โครงการขับเคลื่อนไปข้างหน้า กระทรวงเกษตรและสหกรณ์ จึงออกแบบให้มีการจัดเวที 3/5 แบบมีส่วนร่วมของทุกภาคส่วนขึ้นในพื้นที่ 3 ประสาน คือ การที่เกษตรกรเจ้าของแปลง ราษฎรเกษตรในพื้นที่ เจ้าหน้าที่กระทรวงเกษตรและสหกรณ์และเจ้าหน้าที่รัฐที่เกี่ยวข้อง มาประชุมหารือกัน วิเคราะห์ปัญหา กำหนดเป้าหมายการพัฒนา เมื่อดำเนินการไประยะหนึ่งก็จะเกิดทั้งผลผลิต ปัญหา ต้องมีการเตรียมการตลาด และแนวทางศึกษาวิจัยเพื่อแก้ปัญหาใหม่ๆ จึงเชื่อมโยงกับภาคเอกชน ในรูปแบบต่างๆ และเชื่อมกับสถาบันการศึกษาในพื้นที่เพื่อพัฒนาสินค้าและบริการใหม่ๆ สู่ตลาด

การจัดเวที 3/5 ประสานแบบมีส่วนร่วมสามารถเป็นช่องทางหนึ่งในการพัฒนาการตลาดผลิตภัณฑ์ของเกษตรกรและกลุ่ม แล้เป็นช่องทางเติมเต็มความรู้แก่เกษตรกร

วัตถุประสงค์

1. เพื่อส่งเสริมให้เกิดเวทีแลกเปลี่ยนเรียนรู้ การประยุกต์ใช้หลักปรัชญาเศรษฐกิจพอเพียงกับการทำเกษตรทฤษฎีใหม่ของทุกภาคส่วนในชุมชน
2. เพื่อเสริมสร้างความเข้มแข็งของเครือข่ายเกษตรกร

กลุ่มเป้าหมาย

- ผู้เข้ารับการฝึกอบรม จำนวนไม่น้อยกว่า 20 คนต่อ 1 ครั้ง มีคุณสมบัติ คือ
- เป็นเกษตรกรในโครงการเกษตรทฤษฎีใหม่
 - เป็นปราชญ์เกษตร ศพก. ผู้นำ ผู้มีความรู้ภูมิปัญญาเฉพาะเรื่อง
 - เจ้าหน้าที่รัฐและอปท.
 - เอกชน/สถาบันการศึกษา(ที่มีในพื้นที่)

ระยะเวลาดำเนินการ

จำนวน 1 วัน ต่อ 1 ครั้ง

งบประมาณ

งบประมาณ 2,500 บาท/ครั้ง จำนวน 500 กลุ่มๆ ละ 2 ครั้ง เงิน 2,500,000 บาท ดังนี้

รายการค่าใช้จ่ายในการฝึกอบรม	ต่อครั้ง	2ครั้ง	ทั้งโครงการ
1. ค่าสมนาคุณวิทยากร 1 คน ๆ ละ 1 ชั่วโมง ๆ ละ 600 บาท	600	1,200	600,000
2. ค่าอาหารกลางวัน 20 คน ๆ ละ 50 บาท	1,000	2,000	1,000,000
3. ค่าอาหารว่างและเครื่องดื่ม 20 คน ๆ ละ 30 บาท	600	1,200	600,000
4. ค่าวัสดุฝึกอบรม (ตามโปรแกรมฝึกอบรมแต่ละครั้ง)	300	600	300,000
รวม	2,500	5,000	2,500,000

หมายเหตุ : ค่าใช้จ่ายสามารถถัวจ่ายได้ทุกรายการ

วิธีดำเนินการ

1. สำรวจปัญหาและความต้องการของเกษตรกรในโครงการ สรุปประเด็นเน้นพื้นที่ที่ปศุสัตว์เป็นเจ้าของภาพ ก่อน หรือพื้นที่ที่มีศักยภาพ มีปัญหา ความต้องการเร่งด่วนของเกษตรกร กลุ่มเกษตรกร
2. กำหนดวัน สถานที่ เชิญผู้เกี่ยวข้อง ผู้มีส่วนได้ส่วนเสีย 3/5 ประสาน
3. จัดเวทีแลกเปลี่ยนเรียนรู้ในพื้นที่ ชุมชน แผลงของเกษตรกรในโครงการที่ยินดีให้เข้าศึกษาเรียนรู้ เริ่มจากการรายงานความก้าวหน้า ปัญหาที่พบในแปลงของเกษตรกรทุกรายที่เข้าร่วมเวที
4. สรุปรายงานผลการแลกเปลี่ยนเรียนรู้ตามแบบฟอร์มที่กำหนด เก็บเป็นข้อมูลพัฒนาเกษตรกรและส่ง file ให้กรมปศุสัตว์

ผลที่คาดว่าจะได้รับ

- 1) เกิดการแลกเปลี่ยนเรียนรู้การประยุกต์ใช้หลักปรัชญาของเศรษฐกิจพอเพียงทำการเกษตร และสร้างเครือข่ายเกษตรกรในโครงการเชื่อมโยงทุกภาคส่วน
- 2) ได้ข้อมูลที่น่าไปจัดทำแผน แก้ปัญหา พัฒนาการดำเนินงานของเกษตรกรและกลุ่มในทุกๆ ด้านอย่างเพียงพอ
- 3) เกษตรกรรู้สึกอบอุ่นใจที่มีพี่เลี้ยง มีเวทีที่สามารถแสดงความคิดเห็น ปัญหา หรือเข้าถึงบริการของรัฐได้

ผู้รับผิดชอบโครงการ

- 1)
- 2)
- 3)

ประธานคณะทำงาน
 คณะทำงาน
 คณะทำงานและเลขานุการ

ผู้เสนอโครงการ

(.....)
ชื่อ-นามสกุล.....

ผู้อนุมัติโครงการ

(.....)
 ปศุสัตว์จังหวัด.....
 ปฏิบัติราชการแทนผู้ว่าราชการจังหวัด.....

รายละเอียดการโอนจัดสรรงบประมาณปี 2563

โครงการส่งเสริมและสร้างทักษะในการประกอบอาชีพทั้งในและนอกภาคเกษตร กิจกรรมส่งเสริมเกษตรกรทฤษฎีใหม่

ภายใต้แผนปรับโครงสร้างเศรษฐกิจฐานราก

ที่	หน่วยงาน/หน่วยเบิกจ่าย	อำเภอ	ตำบล	รวม 3 ปี		แผนงานปี 2563										งบดำเนินงาน-ค่าตอบแทนใช้สอยและวัสดุ (จำกัดกิจกรรมย่อย)					รวม								
				เกษตรกรทั้งหมด ราย	เจ้าภาพทั้งหมด ราย	กลุ่มเครือข่าย	ผู้นำ	เวที 3/5 ครั้ง	ประชาสัมพันธ์	สื่อ	อบรม	พัฒนา	อบรมผู้นำ	อบรมกลุ่ม	อบรม/จัดเวที 3/5 ประสาน	จ้างเหมาบริการ	เบี้ยเลี้ยง	น้ำมันเชื้อเพลิง	วัสดุการเกษตร	วัสดุโฆษณา									
รวมงบประมาณที่ได้รับจัดสรรปี 63														200	14	1	1	2	4	10	1	1	27,640,000	2,500,000	1,628,700	1,461,600	17,500,000	3,590,600	54,320,900
1	สนง.ปศจ.สมุทรปราการ	6	50	200	14	1	1	2	4	10	1	1	2	4	10	1	1	2	40,000	2,500,000	1,628,700	1,461,600	17,500,000	3,590,600	54,320,900				
2	สนง.ปศจ.นนทบุรี	6	52	542	10	1	1	2	4	10	1	1	2	4	10	1	1	2	40,000	2,500,000	1,628,700	1,461,600	17,500,000	3,590,600	54,320,900				
3	สนง.ปศจ.ปทุมธานี	7	60	1,702	165	3	3	6	4	30	3	3	6	4	30	3	3	6	120,000	2,500,000	1,628,700	1,461,600	17,500,000	3,590,600	54,320,900				
4	สนง.ปศจ.พระนครศรีอยุธยา	16	88	1,723	129	3	3	6	4	30	3	3	6	4	30	3	3	6	120,000	2,500,000	1,628,700	1,461,600	17,500,000	3,590,600	54,320,900				
5	สนง.ปศจ.อ่างทอง	7	73	1,652	219	4	4	8	4	40	4	4	8	4	40	4	4	8	160,000	2,500,000	1,628,700	1,461,600	17,500,000	3,590,600	54,320,900				
6	สนง.ปศจ.ลพบุรี	11	100	1,711	99	3	3	6	4	30	3	3	6	4	30	3	3	6	120,000	2,500,000	1,628,700	1,461,600	17,500,000	3,590,600	54,320,900				
7	สนง.ปศจ.สิงห์บุรี	6	43	1,150	76	2	2	4	4	20	2	2	4	4	20	2	2	4	80,000	2,500,000	1,628,700	1,461,600	17,500,000	3,590,600	54,320,900				
8	สนง.ปศจ.ชัยนาท	8	53	1,788	240	4	4	8	4	40	4	4	8	4	40	4	4	8	80,000	2,500,000	1,628,700	1,461,600	17,500,000	3,590,600	54,320,900				
9	สนง.ปศจ.สระบุรี	13	111	2,485	117	5	5	10	4	50	5	5	10	4	50	5	5	10	200,000	2,500,000	1,628,700	1,461,600	17,500,000	3,590,600	54,320,900				
10	สนง.ปศจ.ชลบุรี	11	92	1,563	128	3	3	6	4	30	3	3	6	4	30	3	3	6	120,000	2,500,000	1,628,700	1,461,600	17,500,000	3,590,600	54,320,900				
11	สนง.ปศจ.ระยอง	8	58	1,339	18	2	2	4	4	20	2	2	4	4	20	2	2	4	80,000	2,500,000	1,628,700	1,461,600	17,500,000	3,590,600	54,320,900				
12	สนง.ปศจ.จันทบุรี	10	76	1,396	68	2	2	4	4	20	2	2	4	4	20	2	2	4	80,000	2,500,000	1,628,700	1,461,600	17,500,000	3,590,600	54,320,900				
13	สนง.ปศจ.ตราด	7	38	1,417	92	2	2	4	4	20	2	2	4	4	20	2	2	4	80,000	2,500,000	1,628,700	1,461,600	17,500,000	3,590,600	54,320,900				
14	สนง.ปศจ.ฉะเชิงเทรา	11	93	1,584	54	3	3	6	4	30	3	3	6	4	30	3	3	6	120,000	2,500,000	1,628,700	1,461,600	17,500,000	3,590,600	54,320,900				
15	สนง.ปศจ.ปราจีนบุรี	7	65	1,245	190	3	3	6	4	30	3	3	6	4	30	3	3	6	120,000	2,500,000	1,628,700	1,461,600	17,500,000	3,590,600	54,320,900				
16	สนง.ปศจ.นครนายก	4	41	1,023	81	2	2	4	4	20	2	2	4	4	20	2	2	4	80,000	2,500,000	1,628,700	1,461,600	17,500,000	3,590,600	54,320,900				
17	สนง.ปศจ.สระแก้ว	9	59	2,117	244	6	6	12	4	60	6	6	12	4	60	6	6	12	240,000	2,500,000	1,628,700	1,461,600	17,500,000	3,590,600	54,320,900				
18	สนง.ปศจ.นครราชสีมา	32	289	11,344	952	22	22	44	4	220	22	22	44	4	220	22	22	44	880,000	2,500,000	1,628,700	1,461,600	17,500,000	3,590,600	54,320,900				
19	สนง.ปศจ.บุรีรัมย์	23	189	5,997	527	14	14	28	4	140	14	14	28	4	140	14	14	28	560,000	2,500,000	1,628,700	1,461,600	17,500,000	3,590,600	54,320,900				
20	สนง.ปศจ.สุรินทร์	17	159	3,244	266	8	8	16	4	80	8	8	16	4	80	8	8	16	320,000	2,500,000	1,628,700	1,461,600	17,500,000	3,590,600	54,320,900				
21	สนง.ปศจ.ศรีสะเกษ	22	206	3,166	180	7	7	14	4	70	7	7	14	4	70	7	7	14	280,000	2,500,000	1,628,700	1,461,600	17,500,000	3,590,600	54,320,900				
22	สนง.ปศจ.อุตรดิตถ์	25	219	6,190	402	17	17	34	4	170	17	17	34	4	170	17	17	34	680,000	2,500,000	1,628,700	1,461,600	17,500,000	3,590,600	54,320,900				
23	สนง.ปศจ.ยโสธร	9	79	2,482	249	6	6	12	4	60	6	6	12	4	60	6	6	12	240,000	2,500,000	1,628,700	1,461,600	17,500,000	3,590,600	54,320,900				
24	สนง.ปศจ.ชัยภูมิ	16	124	4,373	167	8	8	16	4	80	8	8	16	4	80	8	8	16	320,000	2,500,000	1,628,700	1,461,600	17,500,000	3,590,600	54,320,900				

ที่	หน่วยงาน/หน่วยเบิกจ่าย	อำเภอ	ตำบล	รวม 3 ปี		แผนงานปี 2563										กิจกรรมย่อยเกษตรกรได้รับการพัฒนาสภาพด้านปศุสัตว์ (รหัสกิจกรรมย่อย)					รวม		
				เกษตรกรทั้งหมด	เจ้าภาพทั้งหมด	กลุ่มเครือข่าย	ผู้นำคน	วันที่ 3/5 ครั้ง	ประจำสัมพันธ์	สื่อ	อบรมเจ้าหน้าที่ผลิต	พัฒนาผลผลิต	อบรมผู้นำ	อบรมกลุ่ม	อบรม/จัดเวที 3/5 ประสาน	จ้างเหมาบริการ	เบี้ยเลี้ยงที่พึงพาหะ	น้ำมันเชื้อเพลิง	วัสดุการเกษตร	วัสดุโยธนา			
																						ราย	ราย
25	สนง.ปศจ.อำนาจเจริญ	7	56	2,232	282	6	12	4	60	6	6	4	4	60	6	30,000	12,000	12,000	12,000	42,000	120,000	42,000	456,000
26	สนง.ปศจ.หนองบัวลำภู	6	59	1,503	8	3	6	4	30	3	3	4	4	30	3	15,000	6,000	6,000	6,000	21,000	60,000	21,000	228,000
27	สนง.ปศจ.ขอนแก่น	26	199	6,829	1,567	22	44	4	220	22	22	4	4	220	22	110,000	44,000	44,000	44,000	154,000	440,000	154,000	1,672,000
28	สนง.ปศจ.อุดรธานี	20	156	3,435	-	10	20	4	100	10	10	4	4	100	10	50,000	20,000	20,000	20,000	70,000	200,000	70,000	760,000
29	สนง.ปศจ.เลย	14	90	3,441	362	9	18	4	90	9	9	4	4	90	9	45,000	18,000	18,000	18,000	63,000	180,000	63,000	684,000
30	สนง.ปศจ.หนองคาย	9	62	1,541	174	4	8	4	40	4	4	4	4	40	4	20,000	8,000	8,000	8,000	28,000	80,000	28,000	304,000
31	สนง.ปศจ.มหาสารคาม	13	133	12,175	1,635	20	40	4	200	20	20	4	4	200	20	100,000	40,000	40,000	40,000	140,000	400,000	140,000	1,520,000
32	สนง.ปศจ.ร้อยเอ็ด	20	193	13,265	1,181	20	40	4	200	20	20	4	4	200	20	100,000	40,000	40,000	40,000	140,000	400,000	140,000	1,520,000
33	สนง.ปศจ.กาฬสินธุ์	18	135	6,519	822	17	34	4	170	17	17	4	4	170	17	85,000	34,000	34,000	34,000	119,000	340,000	119,000	1,292,000
34	สนง.ปศจ.สกลนคร	18	125	4,728	632	15	30	4	150	15	15	4	4	150	15	75,000	30,000	30,000	30,000	105,000	300,000	105,000	1,140,000
35	สนง.ปศจ.นครพนม	12	99	10,169	2,153	20	40	4	200	20	20	4	4	200	20	100,000	40,000	40,000	40,000	140,000	400,000	140,000	1,520,000
36	สนง.ปศจ.มุกดาหาร	7	53	2,731	261	7	14	4	70	7	7	4	4	70	7	35,000	14,000	14,000	14,000	49,000	140,000	49,000	532,000
37	สนง.ปศจ.เชียงใหม่	25	204	5,836	491	16	32	4	160	16	16	4	4	160	16	80,000	32,000	32,000	32,000	112,000	320,000	112,000	1,216,000
38	สนง.ปศจ.ลำพูน	8	51	1,038	123	2	4	4	20	2	2	4	4	20	2	10,000	4,000	4,000	4,000	14,000	40,000	14,000	152,000
39	สนง.ปศจ.ลำปาง	13	100	4,062	243	9	18	4	90	9	9	4	4	90	9	45,000	18,000	18,000	18,000	63,000	180,000	63,000	684,000
40	สนง.ปศจ.อุดรธานี	9	67	911	34	2	4	4	20	2	2	4	4	20	2	10,000	4,000	4,000	4,000	14,000	40,000	14,000	152,000
41	สนง.ปศจ.แพร่	8	78	1,520	67	3	6	4	30	3	3	4	4	30	3	15,000	6,000	6,000	6,000	21,000	60,000	21,000	228,000
42	สนง.ปศจ.น่าน	15	99	3,396	216	8	16	4	80	8	8	4	4	80	8	40,000	16,000	16,000	16,000	56,000	160,000	56,000	608,000
43	สนง.ปศจ.พะเยา	9	68	2,451	103	4	8	4	40	4	4	4	4	40	4	20,000	8,000	8,000	8,000	28,000	80,000	28,000	304,000
44	สนง.ปศจ.เชียงราย	18	124	4,938	336	14	28	4	140	14	14	4	4	140	14	70,000	28,000	28,000	28,000	98,000	280,000	98,000	1,064,000
45	สนง.ปศจ.แม่ฮ่องสอน	7	45	311	30	2	4	4	20	2	2	4	4	20	2	10,000	4,000	4,000	4,000	14,000	40,000	14,000	152,000
46	สนง.ปศจ.นครสวรรค์	15	130	3,878	527	11	22	4	110	11	11	4	4	110	11	55,000	22,000	22,000	22,000	77,000	220,000	77,000	836,000
47	สนง.ปศจ.อุทัยธานี	8	70	1,326	172	4	8	4	40	4	4	4	4	40	4	20,000	8,000	8,000	8,000	28,000	80,000	28,000	304,000
48	สนง.ปศจ.กำแพงเพชร	11	78	2,193	128	5	10	4	50	5	5	4	4	50	5	25,000	10,000	10,000	10,000	35,000	100,000	35,000	380,000
49	สนง.ปศจ.ตาก	9	63	1,542	253	4	8	4	40	4	4	4	4	40	4	20,000	8,000	8,000	8,000	28,000	80,000	28,000	304,000
50	สนง.ปศจ.สุโขทัย	9	86	3,484	214	8	16	4	80	8	8	4	4	80	8	40,000	16,000	16,000	16,000	56,000	160,000	56,000	608,000
51	สนง.ปศจ.พิษณุโลก	9	93	2,638	147	5	10	4	50	5	5	4	4	50	5	25,000	10,000	10,000	10,000	35,000	100,000	35,000	380,000
52	สนง.ปศจ.พิจิตร	12	89	2,685	240	8	16	4	80	8	8	4	4	80	8	40,000	16,000	16,000	16,000	56,000	160,000	56,000	608,000

ที่	หน่วยงาน/หน่วยเบิกจ่าย	อำเภอ	ตำบล	รวม 3 ปี		แผนงานปี 2563										กิจกรรมย่อยเกษตรกรได้รับการพัฒนาศึกษาดูงานปุ๋ยสัตว์ (รหัสกิจกรรมย่อย)					รวม
				เกษตรกรทั้งหมด ราย	เจ้าภาพทั้งหมด ราย	กลุ่มเครือข่าย	ผู้นำคน	เวที 3/5 ครั้ง	ประชาสัมพันธ์	สื่อ	อบรมเจ้าหน้าที่	พัฒนาผลิตภัณฑ์	อบรมผู้นำ	อบรมกลุ่ม	อบรม/จัดเวที 3/5 ประสาน	จังหวัดบริการ	เบี้ยเลี้ยงที่พักพาหนะ	น้ำมันเชื้อเพลิง	วัสดุการเกษตร	วัสดุโฆษณา	
53	สนง.ปศอ.เพชรบูรณ์	11	117	2,255	181	4	4	8	4	4	40		4	20,000		8,000	8,000	80,000	28,000	304,000	
54	สนง.ปศอ.ราชบุรี	10	50	1,326	226	4	4	8	4	4	40		4	20,000		8,000	8,000	80,000	28,000	304,000	
55	สนง.ปศอ.กาญจนบุรี	13	98	1,471	100	6	6	12	4	6	60		6	30,000		12,000	12,000	120,000	42,000	456,000	
56	สนง.ปศอ.สุพรรณบุรี	10	110	2,215	255	6	6	12	4	6	60		6	30,000		12,000	12,000	120,000	42,000	456,000	
57	สนง.ปศอ.นครปฐม	7	50	729	39	2	2	4	4	20	20		2	10,000		4,000	4,000	40,000	14,000	152,000	
58	สนง.ปศอ.สมุทรสาคร	3	40	944	33	1	1	2	4	10	10		1	5,000		2,000	2,000	20,000	7,000	76,000	
59	สนง.ปศอ.สมุทรสงคราม	3	36	180	7	1	1	2	4	10	10		1	5,000		2,000	2,000	20,000	7,000	76,000	
60	สนง.ปศอ.เพชรบุรี	8	93	1,020	113	3	3	6	4	30	30		3	15,000		6,000	6,000	60,000	21,000	228,000	
61	สนง.ปศอ.ประจวบคีรีขันธ์	8	48	1,486	193	4	4	8	4	40	40		4	20,000		8,000	8,000	80,000	28,000	304,000	
62	สนง.ปศอ.นครศรีธรรมราช	23	169	3,357	182	12	12	24	4	120	120		12	60,000		24,000	24,000	240,000	84,000	912,000	
63	สนง.ปศอ.กระบี่	8	53	1,528	150	4	4	8	4	40	40		4	20,000		8,000	8,000	80,000	28,000	304,000	
64	สนง.ปศอ.พังงา	8	48	1,157	37	2	2	4	4	20	20		2	10,000		4,000	4,000	40,000	14,000	152,000	
65	สนง.ปศอ.ภูเก็ต	3	17	243	23	1	1	2	4	10	10		1	5,000		2,000	2,000	20,000	7,000	76,000	
66	สนง.ปศอ.สุราษฎร์ธานี	19	131	2,260	95	8	8	16	4	80	80		8	40,000		16,000	16,000	160,000	56,000	608,000	
67	สนง.ปศอ.ระนอง	5	30	605	51	1	1	2	4	10	10		1	5,000		2,000	2,000	20,000	7,000	76,000	
68	สนง.ปศอ.ชุมพร	8	70	1,728	115	3	3	6	4	30	30		3	15,000		6,000	6,000	60,000	21,000	228,000	
69	สนง.ปศอ.สงขลา	16	127	3,181	77	8	8	16	4	80	80		8	40,000		16,000	16,000	160,000	56,000	608,000	
70	สนง.ปศอ.สตูล	7	36	1,259	162	3	3	6	4	30	30		3	15,000		6,000	6,000	60,000	21,000	228,000	
71	สนง.ปศอ.ตรัง	10	87	2,112	147	5	5	10	4	50	50		5	25,000		10,000	10,000	100,000	35,000	380,000	
72	สนง.ปศอ.พัทลุง	11	65	2,155	214	6	6	12	4	60	60		6	30,000		12,000	12,000	120,000	42,000	456,000	
73	สนง.ปศอ.ปัตตานี	12	115	1,080	89	8	8	16	4	80	80		8	40,000		16,000	16,000	160,000	56,000	608,000	
74	สนง.ปศอ.ยะลา	8	58	1,035	169	3	3	6	4	30	30		3	15,000		6,000	6,000	60,000	21,000	228,000	
75	สนง.ปศอ.นราธิวาส	13	77	2,430	220	9	9	18	4	90	90		9	45,000		18,000	18,000	180,000	63,000	684,000	
76	สนง.ปศอ.บึงกาฬ	8	53	2,179	267	6	6	12	4	60	60		6	30,000		12,000	12,000	120,000	42,000	456,000	
77	ปศอ.รัตนโกสินทร์นคร	4	-	56	9	1	1	2	4	10	10		1	5,000		2,000	2,000	20,000	7,000	76,000	
78	สำนักงานปศอ.เขต 1	80				26	35	10				80				30,000				160,000	
79	สำนักงานปศอ.เขต 2	67				24	33	10				67				33,500				153,500	
80	สำนักงานปศอ.เขต 3	151				88	110	9				151				75,500				515,500	

กองงานพระราชดำริและกิจกรรมพิเศษ

ผลผลิต : พัฒนาศักยภาพด้านปศุสัตว์

กิจกรรมหลัก : สนับสนุนโครงการอันเนื่องมาจากพระราชดำริ

กิจกรรมรอง : ธนาคารโค-กระบือเพื่อเกษตรกร ตามแนวพระราชดำริ

1. หลักการและเหตุผล:

โครงการธนาคารโค-กระบือเพื่อเกษตรกรตามพระราชดำริ เป็นโครงการตามพระราชดำริ โครงการหนึ่งของพระบาทสมเด็จพระปรมินทรมหาภูมิพลอดุลยเดช ที่พระราชทานให้กรมปศุสัตว์ดำเนินการ เนื่องจากในการเสด็จพระราชดำเนินออกตรวจเยี่ยมราษฎรเมื่อเดือนมิถุนายน พ.ศ. 2522 ในพื้นที่โครงการพัฒนาพื้นที่ราบเชิงเขา จังหวัดปราจีนบุรี ตามพระราชดำริ ทรงทราบว่า มีราษฎรจำนวนมากต้องเช่าโค-กระบือไว้ใช้แรงงาน ในราคาแพงมาก และ บางครั้งเมื่อจำหน่ายผลผลิตทางการเกษตรแล้วก็แทบไม่เหลืออะไรเลย เพราะเงินที่ได้ต้องจ่ายเป็นค่าเช่าโค-กระบือเกือบหมด จึงทรงมีพระราชดำริ ให้กรมปศุสัตว์จัดตั้งธนาคารโค-กระบือขึ้นในปี พ.ศ. 2522 เพื่อช่วยเหลือเกษตรกรได้มีโอกาสมีโค-กระบือไว้ใช้แรงงานเป็นของตนเอง โดยการเช่าหรือเช่าซื้อหรือวิธีการอื่นใด ในราคาที่ถูกกว่าส่วนราชการ องค์กร หรือเอกชน ฯลฯ กรมปศุสัตว์จึงได้นำกระบือของกรมปศุสัตว์ จำนวน 280 ตัว ไปให้การช่วยเหลือเกษตรกรผู้ยากจนในพื้นที่โครงการพัฒนาพื้นที่ราบเชิงเขา จังหวัดปราจีนบุรี ตามพระราชดำริ ในท้องที่อำเภอสระแก้ว และอำเภอดอนนาค (ในขณะนั้น) เป็นครั้งแรก

โครงการธนาคารโค-กระบือเพื่อเกษตรกร ตามพระราชดำริ เป็นโครงการตามพระราชดำริที่ช่วยแก้ไขปัญหาคาความยากจนของเกษตรกรที่ตรงจุด ไม่เป็นการสร้างภาระหนี้สินให้เกษตรกร สอดคล้องกับปรัชญาเศรษฐกิจพอเพียง ช่วยแก้ไขปัญหาคาการละทิ้งถิ่นฐานของเกษตรกร การทำลายทรัพยากรธรรมชาติ และยิ่งช่วยรักษาสภาพผืนแผ่นดินให้ทวีความอุดมสมบูรณ์ยิ่งขึ้น

2. วัตถุประสงค์ :

1. เพื่อช่วยให้เกษตรกรที่ยากจนทั่วประเทศได้มีโค-กระบือไว้ใช้แรงงาน
2. เพื่อเพิ่มผลผลิตทางการเกษตร เป็นการช่วยให้เกษตรกรมีรายได้เพิ่มขึ้น

3. เป้าหมาย :

1. เกษตรกรมีโค-กระบือไว้ใช้แรงงาน และเพิ่มผลผลิตทางการเกษตร
2. สนับสนุนให้ชุมชนมีส่วนร่วมในการบริหารจัดการ การกำกับดูแลกันเองในชุมชนนั้นๆ เพื่อเป็นการสร้างความเข้มแข็งในชุมชน
3. สนับสนุนและส่งเสริมการดำเนินการตามแนวทางเศรษฐกิจพอเพียง

4. พื้นที่ดำเนินการ

74 จังหวัด ทั่วประเทศ (กรณี จังหวัดสมุทรสงคราม สมุทรปราการ และภูเก็ต ในพื้นที่ไม่มีสัตว์รคก. ในพื้นที่)

5. ผลลัพธ์ (Outcome) ระดับกิจกรรม/โครงการ

1. มีเกษตรกรดำเนินการตามแนวทางเศรษฐกิจพอเพียง
2. ชุมชนเกิดความความเข้มแข็ง เกิดกระบวนการมีส่วนร่วมในการบริหารจัดการ การกำกับดูแลกันเองในชุมชนนั้นๆ

6. ตัวชี้วัดความสำเร็จ

เชิงปริมาณ : ส่งเสริมและสนับสนุนเกษตรกรรายใหม่ 10,000 ราย

เชิงคุณภาพ : เกษตรกรสามารถนำความรู้ไปประกอบอาชีพได้ไม่น้อยกว่าร้อยละ 70

7. ขั้นตอนและวิธีการปฏิบัติงานของหน่วยงานที่เกี่ยวข้อง

7.1 กองงานพระราชดำริและกิจกรรมพิเศษ

1. กำหนดนโยบาย และกำหนดระเบียบการปฏิบัติงาน โดยคณะกรรมการบริหารโครงการฯ จำนวน 31 ราย โดยมีอธิบดีกรมปศุสัตว์เป็นประธาน และหัวหน้าฝ่ายโครงการธนาคารโค-กระบือเพื่อเกษตรกร ตามพระราชดำริ เป็นเลขานุการ
2. จัดสรรงบประมาณให้ สนง.ปศข. และสนง.ปศจ.
3. ประสานการจัดหาโค-กระบือ ที่ได้รับจากการบริจาคจากผู้มีจิตศรัทธา เพื่อสนับสนุนให้กับเกษตรกรในพื้นที่จังหวัดต่างๆ ที่ได้ยื่นแบบแสดงความจำนงเข้าร่วมโครงการ
4. ประชาสัมพันธ์โครงการในพื้นที่เพื่อขยายการดำเนินโครงการ
5. จัดทำทะเบียนโค-กระบือในโครงการทั่วประเทศ
6. รับผิดชอบเงินจากผู้มีจิตศรัทธาเข้าร่วมโครงการ
7. จัดทำบัญชีรายได้ของโครงการทั้งจากการบริจาคและการดำเนินโครงการ
8. ควบคุมบัญชีเลขที่สัญญาและเสนอกรมฯอนุมัติการสนับสนุนโค-กระบือให้กับจังหวัดต่างๆ
9. แจ้งการตอบรับเงินจากการดำเนินโครงการให้จังหวัด และ ปศข. ทราบ
10. ติดตามผลการดำเนินงานโครงการในภาพรวม

7.2 สำนักงานปศุสัตว์เขต

1. มีอำนาจอนุมัติเกี่ยวกับการดำเนินโครงการดังต่อไปนี้
 - 1) เปลี่ยนจากรายเก่าเป็นรายใหม่ หรือจากยืมเพื่อการผลิต เป็นเช่าซื้อ เป็นต้น
 - 2) การอนุมัติจำหน่ายและจำหน่ายทะเบียนลูกโค-กระบือที่ตกเป็นกรรมสิทธิ์ของเกษตรกร
 - 3) การอนุมัติจำหน่ายและจำหน่ายทะเบียนแม่โค-กระบือที่เกษตรกรได้ปฏิบัติตามสัญญาและสัตว์ดังกล่าวตกเป็นกรรมสิทธิ์ของเกษตรกร
 - 4) การอนุมัติจำหน่ายและจำหน่ายทะเบียนแม่โค-กระบือ หรือ ลูกโค-กระบือ ซึ่งตาย และไม่มีผู้รับผิดชอบค่าใช้จ่าย
 - 5) การอนุมัติจำหน่ายและจำหน่ายทะเบียนแม่โค-กระบือหรือ ลูกโค-กระบือที่เกษตรกรขอซื้อเป็นกรรมสิทธิ์ของตนเอง

- 6) การอนุมัติให้ดำเนินการกรณีลูกโค-กระบือที่เป็นกรรมสิทธิ์ของ ธคก. (ขาย/ให้บริการรายใหม่)
2. ประชาสัมพันธ์โครงการในพื้นที่เพื่อขยายการดำเนินโครงการ
3. จัดทำทะเบียนสัตว์ของโครงการในพื้นที่รับผิดชอบ
4. ติดตามผลการดำเนินโครงการของจังหวัดในพื้นที่รับผิดชอบ

7.3 สำนักงานปศุสัตว์จังหวัด

1. ประชาสัมพันธ์โครงการในพื้นที่เพื่อขยายการดำเนินโครงการ
2. ตรวจสอบคุณสมบัติเกษตรกรที่สมัครเข้าร่วมโครงการ และชี้แจงรายละเอียด ระเบียบและหลักเกณฑ์ของโครงการให้เกษตรกรทราบ
3. จัดทำทะเบียนสัตว์ของ ธคก. ที่อยู่ในจังหวัดนั้นๆ โดยให้มีการแต่งตั้งคณะกรรมการตรวจสอบทะเบียนสัตว์
4. ติดตามผลการดำเนินการโครงการในพื้นที่ เช่น
 - 1) รายงานจำนวนลูกสัตว์เกิด
 - 2) การขออนุมัติจำหน่ายสัตว์ออกจากทะเบียนตามกรณีต่างๆ
 - 3) การนำส่งเงินซึ่งเป็นรายได้จากการดำเนินโครงการ

7.4 สำนักงานปศุสัตว์อำเภอ

1. ประชาสัมพันธ์โครงการในพื้นที่เพื่อขยายการดำเนินโครงการ
2. ตรวจสอบคุณสมบัติเกษตรกรที่สมัครเข้าร่วมโครงการ และชี้แจงรายละเอียด ระเบียบและหลักเกณฑ์ของโครงการให้เกษตรกรทราบ
3. จัดทำทะเบียนสัตว์ของ ธคก. ที่อยู่ในอำเภอนั้นๆ
4. ติดตามผลการดำเนินการโครงการในพื้นที่ เช่น
 - 1) รายงานจำนวนลูกสัตว์เกิด
 - 2) การให้บริการด้านสุขภาพสัตว์
 - 3) การให้บริการผสมเทียม
 - 4) การขออนุมัติจำหน่ายสัตว์ออกจากทะเบียนตามกรณีต่างๆ
 - 5) การนำส่งเงินซึ่งเป็นรายได้จากการดำเนินโครงการ
5. สนับสนุนให้ชุมชนมีส่วนร่วมในการบริหารโครงการในลักษณะคณะกรรมการกลุ่ม
6. การประสานกับท้องถิ่นในการขอสนับสนุนงบประมาณเพิ่มเติมให้กับกลุ่มสมาชิก ธคก.
7. ส่งเสริมให้เกษตรกรใช้มูลสัตว์เป็นปุ๋ยในไร่นา ใช้แก๊สชีวภาพจากมูลสัตว์ สนับสนุนการใช้แรงงานสัตว์ และการปลูกหรือสำรองพืชอาหารสัตว์ไว้ใช้ยามขาดแคลน
8. สนับสนุนและส่งเสริมให้เกษตรกรดำเนินการตามแนวทางเศรษฐกิจพอเพียง

8. แผนภูมิความเชื่อมโยงของหน่วยงานที่เกี่ยวข้องและขั้นตอนวิธีปฏิบัติงาน

ลำดับ	ผังกระบวนการ	รายละเอียด	ผู้รับผิดชอบ
1.		<ol style="list-style-type: none"> 1. กำหนดนโยบายการดำเนินงาน และระเบียบปฏิบัติงาน 2. จัดสรรงบประมาณให้ สน.ปศข. และ สน.ปศจ. 3. ประสานการจัดหาโค-กระบือ ที่ได้รับการบริจาคจากผู้มีจิตศรัทธา เพื่อสนับสนุนให้กับเกษตรกรในพื้นที่จังหวัดต่างๆ ที่ได้ยื่นแบบแสดงความจำนงเข้าร่วมโครงการ 4. รับบริจาคเงินจากผู้มีจิตศรัทธาเข้าร่วมโครงการ 5. จัดทำบัญชีรายได้อุปโภคบริโภคจากการบริจาคและการดำเนินโครงการ 6. ควบคุมบัญชีที่สัญญาและเสนอกรมฯอนุมัติการสนับสนุนโค-กระบือให้กับจังหวัดต่างๆ 7. แจ้งการตอบรับเงินจากการดำเนินโครงการให้จังหวัด และ ปศข. ทราบ 	กพท.
2		<ol style="list-style-type: none"> 1. ตรวจสอบเอกสาร 2. ชี้แจงรายละเอียด ระเบียบและหลักเกณฑ์ขอโครงการ 	ปศุสัตว์อำเภอ/จังหวัด/ เขต/รคก.
3		<ol style="list-style-type: none"> 1. การรับบริจาค 2. การจัดซื้อ 3. ลูกสัตว์ตัวที่ 1 ที่เป็นกรรมสิทธิ์ขอโครงการ 	รคก./ปศุสัตว์เขต/ จังหวัด/อำเภอ
4		<ol style="list-style-type: none"> 1. อบรมเกษตรกรรวมโครงการก่อนรับมอบโค-กระบือ 2. สนับสนุนโค-กระบือให้เกษตรกรรวมโครงการ 3. จัดพิธีมอบโค-กระบือ 4. จัดพิธีไถ่ชีวิตโค-กระบือ 	รคก./ปศุสัตว์เขต/ จังหวัด/อำเภอ
5		<ol style="list-style-type: none"> 1. ติดตามลูกสัตว์ที่อายุครบ 18 เดือน 2. ติดตามแม่โค -กระบือที่ครบสัญญา 5 ปี 3. การขออนุญาตจำหน่ายทะเบียน 4. การขออนุมัติจำหน่ายกรรมสิทธิ์ตาย 5. การขออนุมัติจำหน่ายกรรมสิทธิ์กรขอซื้อโค-กระบือ 6. การจัดทำทะเบียนสัตว์ขอโครงการในพื้นที่รับผิดชอบ 7. การประชุมสัมมนาเจ้าหน้าที่ผู้รับผิดชอบโครงการ 	รคก./ปศุสัตว์เขต/ จังหวัด/อำเภอ
6		<ol style="list-style-type: none"> 1. มอบกรรมสิทธิ์โค-กระบือให้แก่เกษตรกรรวมโครงการ 2. จัดทำพิธีมอบกรรมสิทธิ์โค-กระบือ 	รคก./ปศุสัตว์เขต/ จังหวัด/อำเภอ

9. แผนการปฏิบัติงาน

งานที่ทำ	หน่วยนับ	ปี 2563 แผน (ผล)
1.ประกวดหมู่บ้าน/กลุ่มธนาคารโค-กระบือ ระดับสำนักงานปศุสัตว์เขต	ครั้ง	9
2.ประชุมสัมมนาพร้อมระหว่างเจ้าหน้าที่และกลุ่มเกษตรกร ธนาคารโค-กระบือ ระดับสำนักงานปศุสัตว์เขต	ครั้ง	9
3.ประชุมสัมมนาเจ้าหน้าที่รับผิดชอบโครงการ ทั่วประเทศ	ครั้ง	1
4. ส่งเสริมและสนับสนุนเกษตรกรรายใหม่	ราย	10,000
5.ให้คำแนะนำและติดตาม (กทก. ,ปศข.และจังหวัดแห่งละ12 ครั้ง)	ครั้ง	996

*หมายเหตุ การประกวดหมู่บ้าน/ กลุ่มธนาคารโค-กระบือ ระดับสำนักงานปศุสัตว์เขต
ระยะเวลาดำเนินการเดือนธันวาคม 2562 - กุมภาพันธ์ 2563

10. การจัดสรรงบประมาณ

10.1 งบประมาณทั้งสิ้น 4,974,600 บาท

ประเภท - รายการ		งบประมาณ ปี 2563
รวมทั้งสิ้น		4,974,600
1	งบดำเนินงาน	4,974,600
1.1	ค่าตอบแทน ใช้สอย และวัสดุ	4,974,600
1.1.1	ค่าตอบแทน (ค่าอาหารทำการนอกเวลา)	30,000
1.1.2	ค่าใช้สอย (ระบุ)	560,800
	- ค่าเบี้ยเลี้ยง ที่พักและพาหนะ	217,900
	- ค่าจ้างเหมาบริการ	60,600
	- ค่าใช้จ่ายในการสัมมนาและฝึกอบรม	282,300
1.1.3	ค่าวัสดุ (ระบุ)	4,383,800
	- วัสดุเชื้อเพลิงและหล่อลื่น	762,200
	- วัสดุเวชภัณฑ์	3,621,600

10.2 งบประมาณแยกหน่วยเบิกจ่าย

ที่	ชื่อหน่วยเบิกจ่าย	ค่าตอบแทน	ค่าใช้สอย	ค่าวัสดุ	รวมทั้งสิ้น
1	กทก. (ส่วนกลาง)	30,000	207,200	3,621,600	3,858,800
2	สนง.ปศจ.กรุงเทพมหานคร		1,000	4,000	5,000
3	ปศข. 1		23,300	11,000	34,300
4	สนง.ปศจ.ปทุมธานี		1,000	7,000	8,000
5	สนง.ปศจ.พระนครศรีอยุธยา		1,000	7,000	8,000
6	สนง.ปศจ.อ่างทอง		1,500	8,000	9,500
7	สนง.ปศจ.สิงห์บุรี		1,000	4,000	5,000
8	สนง.ปศจ.ชัยนาท		2,000	7,000	9,000
9	สนง.ปศจ.นนทบุรี		1,000	3,000	4,000
10	สนง.ปศจ.ลพบุรี		1,000	6,000	7,000
11	สนง.ปศจ.สระบุรี		1,000	4,000	5,000
12	ปศข. 2		23,300	11,000	34,300
13	สนง.ปศจ.ตราด		1,000	4,000	5,000
14	สนง.ปศจ.ปราจีนบุรี		1,000	5,000	6,000
15	สนง.ปศจ.สระแก้ว		1,000	6,000	7,000
16	สนง.ปศจ.ระยอง		1,000	4,000	5,000
17	สนง.ปศจ.นครนายก		1,000	4,000	5,000
18	สนง.ปศจ.ฉะเชิงเทรา		1,000	4,000	5,000
19	สนง.ปศจ.ชลบุรี		1,000	4,000	5,000

ที่	ชื่อหน่วยเบิกจ่าย	ค่าตอบแทน	ค่าใช้สอย	ค่าวัสดุ	รวมทั้งสิ้น
20	สนง.ปศจ.จันทบุรี		1,000	4,000	5,000
21	ปศข.3		23,300	30,000	53,300
22	สนง.ปศจ.บุรีรัมย์		4,000	14,000	18,000
23	สนง.ปศจ.สุรินทร์		5,000	15,000	20,000
24	สนง.ปศจ.ศรีสะเกษ		5,000	14,000	19,000
25	สนง.ปศจ.อุบลราชธานี		5,000	14,000	19,000
26	สนง.ปศจ.ยโสธร		2,000	12,000	14,000
27	สนง.ปศจ.อำนาจเจริญ		2,000	10,000	12,000
28	สนง.ปศจ.ชัยภูมิ		3,000	13,000	16,000
29	สนง.ปศจ.นครราชสีมา		5,000	17,000	22,000
30	ปศข. 4		23,300	30,000	53,300
31	สนง.ปศจ.ร้อยเอ็ด		5,000	17,000	22,000
32	สนง.ปศจ.เลย		2,000	9,000	11,000
33	สนง.ปศจ.หนองคาย		3,000	13,000	16,000
34	สนง.ปศจ.มุกดาหาร		3,000	12,000	15,000
35	สนง.ปศจ.นครพนม		4,000	15,000	19,000
36	สนง.ปศจ.มหาสารคาม		3,000	15,000	18,000
37	สนง.ปศจ.ขอนแก่น		3,000	13,000	16,000
38	สนง.ปศจ.หนองบัวลำภู		2,000	9,000	11,000
39	สนง.ปศจ.กาฬสินธุ์		3,000	10,000	13,000
40	สนง.ปศจ.อุดรธานี		3,000	9,000	12,000

ที่	ชื่อหน่วยเบิกจ่าย	ค่าตอบแทน	ค่าใช้สอย	ค่าวัสดุ	รวมทั้งสิ้น
41	สนง.ปศจ.สกลนคร		4,000	12,000	16,000
42	สนง.ปศจ.บึงกาฬ		2,000	10,000	12,000
43	ปศข. 5		23,300	30,000	53,300
44	สนง.ปศจ.เชียงใหม่		2,000	9,000	11,000
45	สนง.ปศจ.แม่ฮ่องสอน		2,000	7,000	9,000
46	สนง.ปศจ.ลำพูน		1,500	5,000	6,500
47	สนง.ปศจ.ลำปาง		1,500	7,700	9,200
48	สนง.ปศจ.แพร่		2,000	7,000	9,000
49	สนง.ปศจ.น่าน		3,000	11,000	14,000
50	สนง.ปศจ.เชียงราย		2,500	11,000	13,500
51	สนง.ปศจ.พะเยา		1,000	10,000	11,000
52	ปศข. 6		23,300	27,000	50,300
53	สนง.ปศจ.พิษณุโลก		1,000	9,000	10,000
54	สนง.ปศจ.เพชรบูรณ์		1,900	9,000	10,900
55	สนง.ปศจ.สุโขทัย		2,000	7,000	9,000
56	สนง.ปศจ.ตาก		1,000	6,000	7,000
57	สนง.ปศจ.อุทัยธานี		2,000	8,000	10,000
58	สนง.ปศจ.อุดรดิตถ์		2,000	8,000	10,000
59	สนง.ปศจ.พิจิตร		2,000	5,000	7,000
60	สนง.ปศจ.นครสวรรค์		2,000	6,000	8,000
61	สนง.ปศจ.กำแพงเพชร		2,000	5,000	7,000

ที่	ชื่อหน่วยเบิกจ่าย	ค่าตอบแทน	ค่าใช้สอย	ค่าวัสดุ	รวมทั้งสิ้น
62	ปศข. 7		23,300	19,000	42,300
63	สนง.ปศจ.สุพรรณบุรี		2,000	7,000	9,000
64	สนง.ปศจ.กาญจนบุรี		2,000	8,000	10,000
65	สนง.ปศจ.ราชบุรี		2,000	5,000	7,000
66	สนง.ปศจ.เพชรบุรี		2,000	6,000	8,000
67	สนง.ปศจ.ประจวบคีรีขันธ์		2,000	5,000	7,000
68	สนง.ปศจ.นครปฐม		2,000	5,000	7,000
69	ปศข. 8		22,300	16,000	38,300
70	สนง.ปศจ.ระนอง		2,000	6,000	8,000
71	สนง.ปศจ.ชุมพร		2,500	7,000	9,500
72	สนง.ปศจ.กระบี่		1,000	4,000	5,000
73	สนง.ปศจ.นครศรีธรรมราช		1,000	6,000	7,000
74	สนง.ปศจ.สุราษฎร์ธานี		1,000	6,000	7,000
75	สนง.ปศจ.พังงา		1,000	5,000	6,000
76	สนง.ปศจ.พัทลุง		1,000	5,000	6,000
77	สนง.ปศจ.ตรัง		1,000	4,000	5,000
78	ปศข. 9		22,300	15,000	37,300
79	สนง.ปศจ.สงขลา		1,500	5,500	7,000
80	สนง.ปศจ.ยะลา		1,000	5,000	6,000
81	สนง.ปศจ.นราธิวาส		1,000	5,000	6,000
82	สนง.ปศจ.ปัตตานี		1,000	5,000	6,000

ที่	ชื่อหน่วยเบิกจ่าย	ค่าตอบแทน	ค่าใช้จ่าย	ค่าวัสดุ	รวมทั้งสิ้น
83	สนง.ปศจ.สตูล		1,000	5,000	6,000
	รวมทั้งสิ้น	30,000	560,800	4,383,800	4,974,600

11. ประโยชน์ที่คาดว่าจะได้รับ

- 11.1 เกษตรกรมีรายได้เพิ่มขึ้น ช่วยแก้ปัญหาความยากจน
- 11.2 เกษตรกรได้มีสัตว์ไว้ใช้แรงงาน
- 11.3 เกษตรกรสามารถนำวัสดุเหลือใช้ทางการเกษตรมาเป็นอาหารโค-กระบือเป็นการเพิ่มมูลค่าทางการเกษตร
- 11.4 เกษตรกรใช้มูลสัตว์เป็นแก๊สชีวภาพ เป็นปุ๋ยในไร่นา ลดค่าใช้จ่ายซื้อปุ๋ยเคมี และช่วยคืนความสมบูรณ์สู่ธรรมชาติ
- 11.5 ช่วยเพิ่มปริมาณโค-กระบือภายในประเทศ
- 11.6 เป็นการอนุรักษ์ประเพณีวัฒนธรรม และภูมิปัญญาท้องถิ่น
- 11.7 ช่วยให้เกษตรกรมีอาชีพไม่ละทิ้งถิ่นฐาน
- 11.8 ชุมชนมีความสามัคคี และเข้มแข็งมากขึ้น จากการมีส่วนร่วมในการบริหารโครงการ

จัดสรรงบประมาณ ปี 2563

ผลิตภัณฑ เกษตรกรได้รับการส่งเสริมและพัฒนาศักยภาพ

กิจกรรมหลัก สนับสนุนโครงการอันเนื่องมาจากพระราชดำริ

กิจกรรมรอง ธนาคารโค-กระบือเพื่อเกษตรกร ตามแนวพระราชดำริ

ที่	ชื่อหน่วยเบิกจ่าย	ค่าใช้จ่าย			รวมค่าวัสดุ			รวมทั้งสิ้น
		ค่าเบี่ยง	ค่าใช้จ่ายสัมมนา	รวมค่าใช้จ่าย	วัสดุเชื้อเพลิง	รวมค่าวัสดุ	รวมทั้งสิ้น	
1	ปศข. 1	8,000	15,300	23,300	11,000	11,000	34,300	
2	สนง.ปศจ.กรุงเทมหานคร	1,000		1,000	4,000	4,000	5,000	
3	สนง.ปศจ.ปทุมธานี	1,000		1,000	7,000	7,000	8,000	
4	สนง.ปศจ.พระนครศรีอยุธยา	1,000		1,000	7,000	7,000	8,000	
5	สนง.ปศจ.อ่างทอง	1,500		1,500	8,000	8,000	9,500	
6	สนง.ปศจ.สิงห์บุรี	1,000		1,000	4,000	4,000	5,000	
7	สนง.ปศจ.ชัยนาท	2,000		2,000	7,000	7,000	9,000	
8	สนง.ปศจ.นนทบุรี	1,000		1,000	3,000	3,000	4,000	
9	สนง.ปศจ.ลพบุรี	1,000		1,000	6,000	6,000	7,000	
10	สนง.สระบุรี	1,000		1,000	4,000	4,000	5,000	
	รวมทั้งสิ้น	18,500	15,300	33,800	61,000	61,000	94,800	

จัดสรรงบประมาณ ปี 2563

ผลิตภัณฑ เกษตรกรได้รับการส่งเสริมและพัฒนาศักยภาพ

กิจกรรมหลัก สนับสนุนโครงการอันเนื่องมาจากพระราชดำริ

กิจกรรมรอง ธนาคารโค-กระบือเพื่อเกษตรกร ตามแนวพระราชดำริ

ที่	ชื่อหน่วยเบิกจ่าย	ค่าใช้จ่าย				รวมค่าวัสดุ			รวมทั้งสิ้น
		ค่าเบี่ยเลี้ยง	ค่าใช้จ่ายสัมมนา	รวมค่าใช้จ่าย	วัสดุเชื้อเพลิง	รวมค่าวัสดุ	รวมทั้งสิ้น		
1	ปศข. 2	8,000	15,300	23,300	11,000	11,000	34,300		
2	สนง.ปศจ.ตราด	1,000		1,000	4,000	4,000	5,000		
3	สนง.ปศจ.ปราจีนบุรี	1,000		1,000	5,000	5,000	6,000		
4	สนง.ปศจ.สระแก้ว	1,000		1,000	6,000	6,000	7,000		
5	สนง.ปศจ.ระยอง	1,000		1,000	4,000	4,000	5,000		
6	สนง.ปศจ.นครนายก	1,000		1,000	4,000	4,000	5,000		
7	สนง.ปศจ.ฉะเชิงเทรา	1,000		1,000	4,000	4,000	5,000		
8	สนง.ปศจ.ชลบุรี	1,000		1,000	4,000	4,000	5,000		
9	สนง.ปศจ.จันทบุรี	1,000		1,000	4,000	4,000	5,000		
	รวมทั้งสิ้น	16,000	15,300	31,300	46,000	46,000	77,300		

จัดสรรงบประมาณ ปี 2563

ผลิตภัณฑ เกษตรกรได้รับการส่งเสริมและพัฒนาศักยภาพ

กิจกรรมหลัก สนับสนุนโครงการอันเนื่องมาจากพระราชดำริ

กิจกรรมรณรงค์การโค-กระบือเพื่อเกษตรกร ตามแนวพระราชดำริ

ที่	ชื่อหน่วยเบิกจ่าย	ค่าใช้จ่าย			รวมค่าวัสดุ			รวมทั้งสิ้น
		ค่าเบียดึง	ค่าใช้จ่ายสัมมนา	รวมค่าใช้จ่าย	วัสดุเชื้อเพลิง	รวมค่าวัสดุ	รวมทั้งสิ้น	
1	ปศข.3	8,000	15,300	23,300	30,000	30,000	53,300	
2	สนง.ปศจ.บุรีรัมย์	4,000		4,000	14,000	14,000	18,000	
3	สนง.ปศจ.สุรินทร์	5,000		5,000	15,000	15,000	20,000	
4	สนง.ปศจ.ศรีสะเกษ	5,000		5,000	14,000	14,000	19,000	
5	สนง.ปศจ.อุบลราชธานี	5,000		5,000	14,000	14,000	19,000	
6	สนง.ปศจ.ยโสธร	2,000		2,000	12,000	12,000	14,000	
7	สนง.ปศจ.อำนาจเจริญ	2,000		2,000	10,000	10,000	12,000	
8	สนง.ปศจ.ชัยภูมิ	3,000		3,000	13,000	13,000	16,000	
9	สนง.ปศจ.นครราชสีมา	5,000		5,000	17,000	17,000	22,000	
	รวมทั้งสิ้น	39,000	15,300	54,300	139,000	139,000	193,300	

จัดสรรงบประมาณ ปี 2563

ผลิตภัต เกษตรกรได้รับการส่งเสริมและพัฒนาศักยภาพ

กิจกรรมหลัก สนับสนุนโครงการอันเนื่องมาจากพระราชดำริ

กิจกรรมรณรงค์ธนาคารโค-กระบือเพื่อเกษตรกร ตามแนวพระราชดำริ

ที่	ชื่อหน่วยเบิกจ่าย	ค่าใช้จ่าย				รวมค่าวัสดุ			รวมทั้งสิ้น
		ค่าเบี่ยเลี้ยง	ค่าใช้จ่ายสัมมนา	รวมค่าใช้จ่าย	วัสดุเชื้อเพลิง	รวมค่าวัสดุ	รวมค่าวัสดุ	รวมค่าวัสดุ	
1	ปศข. 4	8,000	15,300	23,300	30,000	30,000	30,000	53,300	
2	สนง.ปศจ.ร้อยเอ็ด	5,000		5,000	17,000	17,000	17,000	22,000	
3	สนง.ปศจ.เลย	2,000		2,000	9,000	9,000	9,000	11,000	
4	สนง.ปศจ.หนองคาย	3,000		3,000	13,000	13,000	13,000	16,000	
5	สนง.ปศจ.มุกดาหาร	3,000		3,000	12,000	12,000	12,000	15,000	
6	สนง.ปศจ.นครพนม	4,000		4,000	15,000	15,000	15,000	19,000	
7	สนง.ปศจ.มหาสารคาม	3,000		3,000	15,000	15,000	15,000	18,000	
8	สนง.ปศจ.ขอนแก่น	3,000		3,000	13,000	13,000	13,000	16,000	
9	สนง.ปศจ.หนองบัวลำภู	2,000		2,000	9,000	9,000	9,000	11,000	
10	สนง.ปศจ.กาฬสินธุ์	3,000		3,000	10,000	10,000	10,000	13,000	
11	สนง.ปศจ.อุดรธานี	3,000		3,000	9,000	9,000	9,000	12,000	
12	สนง.ปศจ.สกลนคร	4,000		4,000	12,000	12,000	12,000	16,000	
13	สนง.ปศจ.บึงกาฬ	2,000		2,000	10,000	10,000	10,000	12,000	
	รวมทั้งสิ้น	45,000	15,300	60,300	174,000	174,000	174,000	234,300	

จัดสรรงบประมาณ ปี 2563

ผลิตภัณฑุ์เกษตรกรได้รับกรการส่งเสริมและพัฒนาศัทยภาพ

กิจกรรมหลัก สนับสนุนโครงการอันเนื่องมาจากพระราชดำริ

กิจกรรมรอง ธนาคารโค-กระบือเพื่อเกษตรกร ตามแนวพระราชดำริ

ที่	ชื่อหน่วยเบิกจ่าย	ค่าใช้จ่าย			รวมค่าวัสดุ			รวมทั้งสิ้น
		ค่าเบี่ยเสี่ยง	ค่าใช้จ่ายสัมมนา	รวมค่าใช้จ่าย	วัสดุซื้อเพลิง	รวมค่าวัสดุ	รวมทั้งสิ้น	
1	ปศข. 5	8,000	15,300	23,300	30,000	30,000	53,300	
2	สนง.ปศจ.เชียงใหม่	2,000		2,000	9,000	9,000	11,000	
3	สนง.ปศจ.แม่อ้อยสสอน	2,000		2,000	7,000	7,000	9,000	
4	สนง.ปศจ.ลำพูน	1,500		1,500	5,000	5,000	6,500	
5	สนง.ปศจ.ลำปาง	1,500		1,500	7,700	7,700	9,200	
6	สนง.ปศจ.แพร่	2,000		2,000	7,000	7,000	9,000	
7	สนง.ปศจ.น่าน	3,000		3,000	11,000	11,000	14,000	
8	สนง.ปศจ.เชียงราย	2,500		2,500	11,000	11,000	13,500	
9	สนง.ปศจ.พะเยา	1,000		1,000	10,000	10,000	11,000	
	รวมทั้งสิ้น	23,500	15,300	38,800	97,700	97,700	136,500	

จัดสรรงบประมาณ ปี 2563

ผลผลิต เกษตรกรได้รับการส่งเสริมและพัฒนาศักยภาพ

กิจกรรมหลัก สนับสนุนโครงการอันเนื่องมาจากพระราชดำริ

กิจกรรมรณรงค์ธนาคารโค-กระบือเพื่อเกษตรกร ตามแนวพระราชดำริ

ที่	ชื่อหน่วยเบิกจ่าย	ค่าใช้จ่าย			รวมค่าวัสดุ			รวมทั้งสิ้น
		ค่าเบี่ยเลี้ยง	ค่าใช้จ่ายสัมมนา	รวมค่าใช้จ่าย	วัสดุเชื้อเพลิง	รวมค่าวัสดุ	รวมทั้งสิ้น	
1	ปศข. 6	8,000	15,300	23,300	27,000	27,000	50,300	
2	สนง.ปศจ.พิษณุโลก	1,000		1,000	9,000	9,000	10,000	
3	สนง.ปศจ.เพชรบูรณ์	1,900		1,900	9,000	9,000	10,900	
4	สนง.ปศจ.สุโขทัย	2,000		2,000	7,000	7,000	9,000	
5	สนง.ปศจ.ตาก	1,000		1,000	6,000	6,000	7,000	
6	สนง.ปศจ.อุทัยธานี	2,000		2,000	8,000	8,000	10,000	
7	สนง.ปศจ.อุดรดิตถ์	2,000		2,000	8,000	8,000	10,000	
8	สนง.ปศจ.พิจิตร	2,000		2,000	5,000	5,000	7,000	
9	สนง.ปศจ.นครสวรรค์	2,000		2,000	6,000	6,000	8,000	
10	สนง.ปศจ.กำแพงเพชร	2,000		2,000	5,000	5,000	7,000	
	รวมทั้งสิ้น	23,900	15,300	39,200	90,000	90,000	129,200	

จัดสรรงบประมาณ ปี 2563

ผลิต เกษตรกรได้รับการส่งเสริมและพัฒนาศักยภาพ

กิจกรรมหลัก สนับสนุนโครงการอันเนื่องมาจากพระราชดำริ

กิจกรรมรอง ธนาคารโค-กระบือเพื่อเกษตรกร ตามแนวพระราชดำริ

ที่	ชื่อหน่วยเบิกจ่าย	ค่าใช้จ่าย				รวมค่าวัสดุ			รวมทั้งสิ้น
		ค่าเบี่ยง	ค่าใช้จ่ายสัมมนา	รวมค่าใช้จ่าย	วัสดุเชื้อเพลิง	รวมค่าวัสดุ	รวมทั้งสิ้น		
1	ปศ. 7	8,000	15,300	23,300	19,000	19,000	42,300		
2	สนง.ปศจ.สุพรรณบุรี	2,000		2,000	7,000	7,000	9,000		
3	สนง.ปศจ.กาญจนบุรี	2,000		2,000	8,000	8,000	10,000		
4	สนง.ปศจ.ราชบุรี	2,000		2,000	5,000	5,000	7,000		
5	สนง.ปศจ.เพชรบุรี	2,000		2,000	6,000	6,000	8,000		
6	สนง.ปศจ.ประจวบคีรีขันธ์	2,000		2,000	5,000	5,000	7,000		
7	สนง.ปศจ.นครปฐม	2,000		2,000	5,000	5,000	7,000		
	รวมทั้งสิ้น	20,000	15,300	35,300	55,000	55,000	90,300		

จัดสรรงบประมาณ ปี 2563

ผลิตภัณฑ เกษตรกรได้รับการส่งเสริมและพัฒนาศักยภาพ

กิจกรรมหลัก สนับสนุนโครงการอันเนื่องมาจากพระราชดำริ

กิจกรรมรอง ธนาคารโค-กระบือเพื่อเกษตรกร ตามแนวพระราชดำริ

ที่	ชื่อนายเบิกจ่าย	ค่าใช้จ่าย				รวมค่าวัสดุ			รวมทั้งสิ้น
		ค่าเบี่ยเลี้ยง	ค่าใช้จ่ายสัมมนา	รวมค่าใช้จ่าย	วัสดุเชื้อเพลิง	รวมค่าวัสดุ	รวมทั้งสิ้น		
1	ปศข. 8	7,000	15,300	22,300	16,000	16,000	38,300		
2	สนง.ปศจ.ระนอง	2,000		2,000	6,000	6,000	8,000		
3	สนง.ปศจ.ชุมพร	2,500		2,500	7,000	7,000	9,500		
4	สนง.ปศจ.กระบี่	1,000		1,000	4,000	4,000	5,000		
5	สนง.ปศจ.นครศรีธรรมราช	1,000		1,000	6,000	6,000	7,000		
6	สนง.ปศจ.สุราษฎร์ธานี	1,000		1,000	6,000	6,000	7,000		
7	สนง.ปศจ.พังงา	1,000		1,000	5,000	5,000	6,000		
8	สนง.ปศจ.พัทลุง	1,000		1,000	5,000	5,000	6,000		
9	สนง.ปศจ.ตรัง	1,000		1,000	4,000	4,000	5,000		
	รวมทั้งสิ้น	17,500	15,300	32,800	59,000	59,000	91,800		

จัดสรรงบประมาณ ปี 2563

ผลิตภัณฑ เกษตรกรได้รับการส่งเสริมและพัฒนาศักยภาพ

กิจกรรมหลัก สนับสนุนโครงการอันเนื่องมาจากพระราชดำริ

กิจกรรมรณรงค์โครงการโค-กระบือเพื่อเกษตรกร ตามแนวพระราชดำริ

ที่	ชื่อหน่วยเบิกจ่าย	ค่าใช้จ่าย				รวมค่าวัสดุ			รวมทั้งสิ้น
		ค่าเบี่ยง	ค่าใช้จ่ายสัมมนา	รวมค่าใช้จ่าย	วัสดุเชื้อเพลิง	รวมค่าวัสดุ	รวมทั้งสิ้น		
1	ปศข. 9	7,000	15,300	22,300	15,000	15,000	37,300		
2	สนง.ปศจ.สงขลา	1,500		1,500	5,500	5,500	7,000		
3	สนง.ปศจ.ยะลา	1,000		1,000	5,000	5,000	6,000		
4	สนง.ปศจ.นราธิวาส	1,000		1,000	5,000	5,000	6,000		
5	สนง.ปศจ.ปัตตานี	1,000		1,000	5,000	5,000	6,000		
6	สนง.ปศจ.สตูล	1,000		1,000	5,000	5,000	6,000		
	รวมทั้งสิ้น	12,500	15,300	27,800	40,500	40,500	68,300		

กิจกรรม พัฒนาพื้นที่โครงการหลวง ประจำปีงบประมาณ 2563

แผนงานยุทธศาสตร์ : เสริมสร้างพลังทางสังคม

โครงการที่ 1 โครงการพัฒนาพื้นที่โครงการหลวง

1. หลักการและเหตุผล

พระบาทสมเด็จพระบรมชนกาธิเบศร มหาภูมิพลอดุลยเดชมหาราช บรมนาถบพิตร ทรงพระกรุณาโปรดเกล้าฯ ให้ตั้งโครงการหลวงเมื่อ พ.ศ. 2512 เพื่อพัฒนาชีวิตความเป็นอยู่ของชาวเขา ลดการปลูกฝิ่น และฟื้นฟูสภาพป่าต้นน้ำลำธาร ต่อมา พ.ศ. 2535 ทรงพระกรุณาโปรดเกล้าฯ จัดตั้งเป็น “มูลนิธิโครงการหลวง” เพื่อเป็นองค์กรสาธารณประโยชน์ที่ถาวรในการดำเนินการต่อเนื่องจากโครงการหลวง โดยมีพระราชประสงค์เพื่อช่วยเหลือราษฎรชาวไทยภูเขาในท้องถิ่นทุรกันดารยากจน โดยให้ปรับเปลี่ยนจากการดำรงชีวิตด้วยการทำไร่เลื่อนลอย มาปลูกพืชเศรษฐกิจเพื่อสร้างรายได้ทดแทนและอยู่ร่วมกับสิ่งแวดล้อมอย่างยั่งยืน โดยมีกิจกรรมหลักที่สำคัญ ประกอบด้วย งานวิจัย งานพัฒนา ภายใต้เป้าหมายพระราชทานสำหรับใช้ในการดำเนินงาน ดังนี้

1. ช่วยชาวเขาเพื่อมนุษยธรรม
2. ช่วยชาวไทยโดยลดการทำลายทรัพยากรธรรมชาติ คือ ป่าไม้และต้นน้ำลำธาร
3. กำจัดการปลูกฝิ่น
4. รักษาดิน และใช้พื้นที่ให้ถูกต้อง คือ ให้ป่าอยู่ในส่วนที่เป็นป่า และทำไร่ ทำสวนในส่วนที่ควรเพาะปลูก
อย่าให้สองส่วนนี้ลูกค้านั่งกันและกัน

2. วัตถุประสงค์และแนวทางการดำเนินงานด้านปศุสัตว์

ส่งเสริมและสนับสนุนให้มีการเลี้ยงสัตว์ที่มีความเหมาะสมกับพื้นที่สูง ตลอดจนปรับปรุงพันธุ์สัตว์ที่มีในพื้นที่ให้ได้ผลผลิตเพิ่มขึ้น เพื่อการบริโภคในครัวเรือนและสร้างรายได้ ตามแนวทางหลักปรัชญาของเศรษฐกิจพอเพียง

3. ตัวชี้วัดความสำเร็จ

เชิงปริมาณ : จำนวนเกษตรกรได้รับการพัฒนาศักยภาพด้านปศุสัตว์ 1,150 ราย

เชิงคุณภาพ : เกษตรกรสามารถนำความรู้ไปประกอบอาชีพได้ไม่น้อยกว่า ร้อยละ 60

4. กิจกรรมพัฒนาพื้นที่โครงการหลวง กรมปศุสัตว์ ปีงบประมาณ 2563 ประกอบด้วย 3 โครงการย่อย คือ

1. ศูนย์พัฒนาโครงการหลวง
2. โครงการพัฒนาพื้นที่สูงแบบโครงการหลวง
3. โครงการพัฒนาพื้นที่สูงแบบโครงการหลวงเพื่อแก้ปัญหาพื้นที่เฉพาะ

5. เป้าหมายและพื้นที่ดำเนินการ

ที่	เขต/ จังหวัด	ศูนย์พัฒนา โครงการหลวง (ศูนย์)	โครงการพัฒนาพื้นที่สูงแบบ โครงการหลวง (แห่ง)	โครงการพัฒนาพื้นที่สูงแบบ โครงการหลวงเพื่อแก้ปัญหา พื้นที่เฉพาะ (ศูนย์ปฏิบัติการ)	รวม
สำนักงานปศุสัตว์เขต 5					
1.	เชียงใหม่	27	11	9	47
2.	แม่ฮ่องสอน	2	2	1	5
3.	เชียงราย	7	3	-	10
4.	พะเยา	1	-	-	1
5.	ลำพูน	1	-	-	1
6.	น่าน	-	11	-	11
สำนักงานปศุสัตว์เขต 6					
7.	ตาก	1	2	1	4
8.	กำแพงเพชร	-	1	-	1
9.	เพชรบูรณ์	-	1	-	1
สำนักงานปศุสัตว์เขต 7					
10.	กาญจนบุรี	-	1	-	1
รวม		39	32	11	82

6. กิจกรรมที่ดำเนินการในปีงบประมาณ 2563

6.1 พื้นที่ศูนย์พัฒนาโครงการหลวง

โครงการ/ กิจกรรม	เป้าหมาย	งบประมาณ (บาท)
1. โครงการสร้างฟาร์มสาธิต		
1) ฟาร์มสาธิตการเลี้ยงสุกร (แห่ง)	36	698,400
2) ฟาร์มสาธิตการเลี้ยงสัตว์ปีก (แห่ง)	27	140,400
2. โครงการส่งเสริมการเลี้ยงสัตว์		
1) ส่งเสริมการเลี้ยงสุกร (ราย)	77	415,800
2) ส่งเสริมการเลี้ยงสัตว์ปีก (ราย)	56	145,600
3. โครงการสนับสนุนการเลี้ยงสัตว์		
1) สนับสนุนแร่ธาตุ วัคซีน เวชภัณฑ์ โคเนื้อ (ราย)	163	48,900
2) กองทุนอาหารสัตว์ (แห่ง)	2	22,800
3) กองทุนยาสัตว์ (แห่ง)	4	40,000
4) ส่งเสริมการทำ/ ปรับปรุง แปลงหญ้าสาธารณะ (ไร่)	121	36,300
5) ฝึกอบรม (ราย)	532	70,300
- อบรมเกษตรกร	513	51,300
- อาสาปศุสัตว์	19	19,000
รวมงบประมาณ โครงการ/ กิจกรรมที่ 1 - 3		1,618,500
4. อำนวยความสะดวก ประสานงาน บูรณาการและเพิ่มประสิทธิภาพ (ศูนย์)	39	346,300
รวมงบประมาณทั้งสิ้น (บาท)		1,964,800

6.2 พื้นที่โครงการพัฒนาพื้นที่สูงแบบโครงการหลวง

โครงการ/ กิจกรรม	เป้าหมาย	งบประมาณ (บาท)
1. โครงการสร้างฟาร์มสาธิต		
1) ฟาร์มสาธิตการเลี้ยงสุกร (แห่ง)	20	388,000
2) ฟาร์มสาธิตการเลี้ยงสัตว์ปีก (แห่ง)	34	176,800
2. โครงการส่งเสริมการเลี้ยงสัตว์		
1) ส่งเสริมการเลี้ยงสุกร (ราย)	62	334,800
2) ส่งเสริมการเลี้ยงสัตว์ปีก (ราย)	65	169,000
3. โครงการสนับสนุนการเลี้ยงสัตว์		
- สนับสนุนการเลี้ยงสุกร (ราย)	16	86,400
4. โครงการสนับสนุนกิจกรรมปศุสัตว์ตามศักยภาพของพื้นที่		
1) สนับสนุนแร่ธาตุ วิตามิน เวกซ์ภัณฑ์ โคเนื้อ (ราย)	180	54,000
2) กองทุนอาหารสัตว์ (แห่ง)	2	22,800
3) กองทุนยาสัตว์ (แห่ง)	2	20,000
4) ส่งเสริมการทำ/ ปรับปรุง แปลงหญ้าสาธารณะ (ไร่)	163	48,900
5) กิจกรรมฝึกอบรม (ราย)		64,000
- อบรมเกษตรกร	530	53,000
- อาสาปศุสัตว์	11	11,000
รวมงบประมาณ โครงการ/ กิจกรรมที่ 1 - 4		1,364,700
5. อำนวยความสะดวก ประสานงาน บูรณาการและเพิ่มประสิทธิภาพ (แห่ง)	32	260,300
รวมงบประมาณทั้งสิ้น (บาท)		1,625,000

6.3 พื้นที่โครงการพัฒนาพื้นที่สูงแบบโครงการหลวงเพื่อแก้ปัญหาพื้นที่เฉพาะ

โครงการ/ กิจกรรม	เป้าหมาย	งบประมาณ (บาท)
1. โครงการส่งเสริมการเลี้ยงสัตว์		
1) ส่งเสริมการเลี้ยงสุกร (ราย)	23	124,200
2) ส่งเสริมการเลี้ยงสัตว์ปีก (ราย)	42	109,200
2. โครงการสนับสนุนการเลี้ยงสัตว์ตามศักยภาพของพื้นที่		
1) สนับสนุนแร่ธาตุ วิตามิน เวกซ์ภัณฑ์ โคเนื้อ (ราย)	40	12,000
2) กองทุนยาสัตว์ (แห่ง)	1	10,000
3) ส่งเสริมการทำ/ ปรับปรุง แปลงหญ้าสาธารณะ (ไร่)	40	12,000
4) กิจกรรมฝึกอบรม (ราย)		16,700
- อบรมเกษตรกร	107	10,700
- อาสาปศุสัตว์	6	6,000
รวมงบประมาณ โครงการ/ กิจกรรมที่ 1 - 3		284,100
4. อำนวยความสะดวก ประสานงาน บูรณาการและเพิ่มประสิทธิภาพ (ศูนย์ปฏิบัติการ)	11	75,600
รวมงบประมาณทั้งสิ้น (บาท)		359,700

ตารางแสดง : เป้าหมายงาน กิจกรรม พัฒนาพื้นที่โครงการหลวง ปีงบประมาณ 2563

1) ศูนย์พัฒนาโครงการหลวง

ที่	หน่วยงาน	ศูนย์		ฟาร์มสุกร		ส่งเสริมสุกร		สนับสนุนสุกร		ฟาร์มสัตว์ปีก		ส่งเสริมสัตว์ปีก		แรกราคโค		กองทุน		แปลงหญ้า ไร่	หมู่ บ้าน	ฝึกอบรม	
		แห่ง	ตัว	ราย	ตัว	ราย	ตัว	ราย	ตัว	ราย	ตัว	ราย	ตัว	อาหาร	ยาสัตว์	เกษตรกร	อาสา				
1	ปศอ.เชียงใหม่	27	88	53	106	-	2	20	10	40	80	160	-	-	95	-	254	2			
2	ปศอ.แม่ฮ่องสอน	2	8	-	-	-	6	60	-	-	25	50	-	1	6	13	40	13			
3	ปศอ.เชียงใหม่	7	32	4	8	-	15	150	-	64	28	56	2	2	20	2	140	2			
4	ปศอ.พะเยา	1	8	5	10	-	2	20	-	40	-	-	-	-	-	-	31	-			
5	ปศอ.ลำพูน	1	8	-	30	-	2	20	-	5	20	40	-	1	-	2	23	1			
6	ปศอ.ตาก	1	-	15	30	-	-	-	-	10	10	20	-	-	-	-	25	1			
	รวม	39	144	77	154	-	27	270	-	204	163	326	2	4	121	17	513	19			

2) โครงการพัฒนาพื้นที่สูงแบบโครงการหลวง

ที่	หน่วยงาน	ศูนย์		ฟาร์มสุกร		ส่งเสริมสุกร		สนับสนุนสุกร		ฟาร์มสัตว์ปีก		ส่งเสริมสัตว์ปีก		แรกราคโค		กองทุน		แปลงหญ้า ไร่	หมู่ บ้าน	ฝึกอบรม	
		แห่ง	ตัว	ราย	ตัว	ราย	ตัว	ราย	ตัว	ราย	ตัว	ราย	ตัว	อาหาร	ยาสัตว์	เกษตรกร	อาสา				
1	ปศอ.เชียงใหม่	11	32	20	40	-	-	-	-	10	40	30	60	-	-	31	-	93	1		
2	ปศอ.แม่ฮ่องสอน	2	-	2	4	-	2	20	-	-	40	80	-	2	6	3	20	3			
3	ปศอ.เชียงใหม่	3	4	15	30	-	2	20	-	25	20	40	-	-	10	-	62	2			
4	ปศอ.น่าน	11	36	-	-	-	22	220	-	-	40	80	2	-	96	-	224	3			
5	ปศอ.ตาก	2	-	5	10	-	-	-	-	30	120	20	40	-	-	-	35	1			
6	ปศอ.กำแพงเพชร	1	-	9	18	9	3	30	18	-	20	40	-	-	-	-	30	-			
7	ปศอ.เพชรบูรณ์	1	-	3	6	3	1	10	6	-	-	-	-	-	-	-	10	-			
8	ปศอ.กาญจนบุรี	1	2	8	16	4	4	40	8	-	20	40	-	-	20	-	56	1			
	รวม	32	80	62	124	16	34	340	32	260	180	360	2	2	163	3	530	11			

3) โครงการพัฒนาพื้นที่สูงแบบโครงการหลวงเพื่อแก้ปัญหาพื้นที่เฉพาะ

ที่	หน่วยงาน	ศูนย์		ฟาร์มสุกร		ส่งเสริมสุกร		สนับสนุนสุกร		ฟาร์มสัตว์ปีก		ส่งเสริมสัตว์ปีก		แรกราคโค		กองทุน		แปลงหญ้า ไร่	หมู่ บ้าน	ฝึกอบรม	
		แห่ง	ตัว	ราย	ตัว	ราย	ตัว	ราย	ตัว	ราย	ตัว	ราย	ตัว	อาหาร	ยาสัตว์	เกษตรกร	อาสา				
1	ปศอ.เชียงใหม่	9	-	21	42	-	-	-	-	20	80	20	40	-	-	40	-	81	1		
2	ปศอ.แม่ฮ่องสอน	1	-	2	4	-	-	-	-	2	8	10	20	-	-	-	1	6	4		
3	ปศอ.ตาก	1	-	-	-	-	-	-	-	20	80	10	20	-	-	-	-	20	1		
	รวม	11	-	23	46	-	-	-	-	42	168	40	80	-	-	40	1	107	6		

รวมเป้าหมายงาน กิจกรรม พัฒนาพื้นที่โครงการหลวง ปีงบประมาณ 2563

ที่	หน่วยงาน	ศูนย์	ฟาร์มสุกร		ส่งเสริมสุกร		สนับสนุนสุกร		ฟาร์มสัตว์ปีก		ส่งเสริมสัตว์ปีก		แร่อาคูโค		กองทุน		แปลงหญ้า ไร่	หมู่บ้าน	ฝึกอบรม	
			แห่ง	ตัว	ราย	ตัว	ราย	ราย	ตัว	ราย	ราย	ตัว	ราย	ตัว	อาหาร	ยาสัตว์			เกษตรกร	อาสา
1	ปศอ.เชียงใหม่	47	30	120	94	188	-	-	2	20	40	160	130	260	-	-	166	-	428	4
2	ปศอ.แม่ฮ่องสอน	5	2	8	4	8	-	-	8	80	2	8	75	150	-	4	12	20	66	20
3	ปศอ.เชียงราย	10	9	36	19	38	-	-	17	170	41	164	48	96	2	2	30	2	202	4
4	ปศอ.พะเยา	1	2	8	5	10	-	-	2	20	10	40	-	-	-	-	-	-	31	-
5	ปศอ.ลำพูน	1	2	8	-	-	-	-	2	20	5	20	20	40	-	1	-	2	23	1
7	ปศอ.ตาก	4	-	-	20	40	-	-	-	-	60	240	30	60	-	-	-	-	80	3
6	ปศอ.น่าน	11	9	36	-	-	-	-	22	220	-	-	40	80	2	-	96	-	224	3
8	ปศอ.กำแพงเพชร	1	-	-	9	18	9	18	3	30	-	-	20	40	-	-	-	-	30	-
9	ปศอ.เพชรบูรณ์	1	-	-	3	6	3	6	1	10	-	-	-	-	-	-	-	-	10	-
10	ปศอ.กาญจนบุรี	1	2	8	8	16	4	8	4	40	-	-	20	40	-	-	20	-	56	1
รวม			56	224	162	324	16	32	61	610	158	632	383	766	4	7	324	24	1,150	36

ตารางแสดง : ค่าฝึกอบรมเกษตรกร อาสาสมัครผู้สื่อข่าว กิจกรรม พัฒนาพื้นที่โครงการหลวง ปีงบประมาณ 2562

1) ศูนย์พัฒนาโครงการหลวง

หน่วยงาน	สาริต (ราย)				ส่งเสริม (ราย)				สนับสนุน (ราย)		แร่อาคูโค		กองทุน (ราย)				แปลงหญ้า (ราย)		หมู่บ้าน	เกษตรกร	อสร.	รวมเงิน
	สุกร	4	สัตว์ปีก	4	สุกร	1	สัตว์ปีก	1	สุกร	1	ราย	ราย	อาหารสัตว์	2	ยา	2	ไร่	1				
1. ปศอ.เชียงใหม่	22	88	2	8	53	10	10	-	-	-	80	-	-	-	-	-	95	95	-	254	2	27,400
2. ปศอ.แม่ฮ่องสอน	2	8	6	24	-	-	-	-	-	-	25	-	-	1	2	-	6	6	13	40	13	17,000
3. ปศอ.เชียงใหม่	8	32	15	60	4	4	16	-	-	-	28	2	4	2	4	20	20	2	140	2	16,000	
4. ปศอ.พะเยา	2	8	2	8	5	5	10	-	-	-	-	-	-	-	-	-	-	-	31	-	3,100	
5. ปศอ.ลำพูน	2	8	2	8	-	-	5	5	-	-	20	-	-	1	2	-	-	2	23	1	3,300	
6. ปศอ.ตาก	-	-	-	-	15	15	10	10	-	-	10	-	-	-	-	-	-	-	25	1	3,500	
รวม	36	144	27	108	77	51	51	-	-	163	163	2	4	4	8	121	121	17	513	19	70,300	

2) โครงการพัฒนาพื้นที่สูงแบบโครงการหลวง

หน่วยงาน	สาริต (ราย)				ส่งเสริม (ราย)				สนับสนุน (ราย)		แร่อาคูโค		กองทุน (ราย)				แปลงหญ้า (ราย)		หมู่บ้าน	เกษตรกร	อสร.	รวมเงิน
	สุกร	4	สัตว์ปีก	4	สุกร	1	สัตว์ปีก	1	สุกร	1	ราย	ราย	อาหารสัตว์	2	ยา	2	ไร่	1				
1. ปศอ.เชียงใหม่	8	32	-	-	20	10	10	-	-	-	30	-	-	-	-	-	31	31	-	93	1	10,300
2. ปศอ.แม่ฮ่องสอน	-	-	2	8	2	2	-	-	-	-	40	-	-	2	4	-	6	6	3	20	3	5,000
3. ปศอ.เชียงใหม่	1	4	2	8	15	15	25	-	-	-	20	-	-	-	-	10	10	-	62	2	8,200	
4. ปศอ.น่าน	9	36	22	88	-	-	-	-	-	-	40	2	4	-	-	96	96	-	224	3	25,400	
5. ปศอ.ตาก	-	-	-	-	5	5	30	-	-	-	10	-	-	-	-	-	-	-	35	1	4,500	
6. ปศอ.กำแพงเพชร	-	-	3	12	9	9	-	-	9	9	20	-	-	-	-	-	-	-	30	-	3,000	
7. ปศอ.เพชรบูรณ์	-	-	1	4	3	3	-	-	3	3	-	-	-	-	-	-	-	-	10	-	1,000	
8. ปศอ.กาญจนบุรี	2	8	4	16	8	8	-	-	4	4	20	-	-	-	-	20	20	-	56	1	6,600	
รวม	20	80	34	136	62	65	65	16	16	180	180	2	4	4	163	163	3	530	11	64,000		

3) โครงการขยายผลโครงการหลวงเพื่อแก้ปัญหาพื้นที่เฉพาะ

หน่วยงาน	สาริต (ราย)				ส่งเสริม (ราย)				สนับสนุน (ราย)		แร่อาคูโค		กองทุน (ราย)				แปลงหญ้า (ราย)		หมู่บ้าน	เกษตรกร	อสร.	รวมเงิน
	สุกร	4	สัตว์ปีก	4	สุกร	1	สัตว์ปีก	1	สุกร	1	ราย	ราย	อาหารสัตว์	2	ยา	2	ไร่	1				
1. ปศอ.เชียงใหม่	-	-	-	-	21	20	20	-	-	-	20	-	-	-	-	-	40	40	-	81	1	9,100
2. ปศอ.แม่ฮ่องสอน	-	-	-	-	2	2	2	-	-	-	10	-	-	1	2	-	-	-	4	6	4	4,600
3. ปศอ.ตาก	-	-	-	-	-	20	20	-	-	-	10	-	-	-	-	-	-	-	20	1	3,000	
รวม	-	-	-	-	23	42	42	-	-	40	40	-	-	1	2	40	40	4	107	6	16,700	

รวมค่าฝึกอบรม

หน่วยงาน	สารพัด (ราย)				ส่งเสริม (ราย)				สนับสนุน (ราย)		แรีกาคัด		กองทุน (ราย)			แปลงหญ้า (ราย)		หมู่บ้าน แห่ง	เกษตรกร ราย	อสร. ราย	รวมเงิน บาท
	สุกร	4	สัตว์ปีก	4	สุกร	1	สัตว์ปีก	1	1	สุกร	1	ราย	อาหารสัตว์	2	ยา	2	ไร่				
1. ปศ.เชิงใหม่	30	120	2	8	94	94	40	40	-	-	130	-	-	-	-	-	166	166	-	4	46,800
2. ปศ.แม่ฮ่องสอน	2	8	8	32	4	4	2	2	-	-	75	-	-	4	8	12	12	12	20	20	26,600
3. ปศ.เชียงราย	9	36	17	68	19	19	41	41	-	-	48	2	4	2	4	30	30	30	2	4	24,200
4. ปศ.พะเยา	2	8	2	8	5	5	10	10	-	-	-	-	-	-	-	-	-	-	-	-	3,100
5. ปศ.ลำพูน	2	8	2	8	-	-	5	5	-	-	20	-	-	1	2	-	-	23	1	1	3,300
6. ปศ.น่าน	9	36	22	88	-	-	-	-	-	-	40	2	4	-	-	96	96	-	2	3	25,400
7. ปศ.ตาก	-	-	-	-	20	20	60	60	-	-	30	-	-	-	-	-	-	-	-	3	11,000
8. ปศ.กำแพงเพชร	-	-	3	12	9	9	-	-	9	9	20	-	-	-	-	-	-	-	30	-	3,000
9. ปศ.เพชรบูรณ์	-	-	1	4	3	3	-	-	3	3	-	-	-	-	-	-	-	-	10	-	1,000
10. ปศ.กาญจนบุรี	2	8	4	16	8	8	-	-	4	4	20	-	-	-	-	20	20	-	56	1	6,600
รวม	56	224	61	244	162	162	158	158	16	16	383	4	8	7	14	324	324	24	1,150	36	151,000

หมายเหตุ : ค่าฝึกอบรม เกษตรกร รายละ 100 บาท

อสร. รายละ 1,000 บาท

ตารางแสดง : งบประมาณ กิจกรรม พัฒนาพื้นที่โครงการหลวง ปีงบประมาณ 2563

1) ศูนย์พัฒนาโครงการหลวง

ที่	หน่วยงาน	ศูนย์	คอบแทน อาสาสมัคร	เบี่ยงเลี้ยง ที่ฝึก	ซ่อมยาน พาหนะ	ฝึก อบรม	รวมค่า ใช้สอย	วัสดุ เชื้อเพลิง	วัสดุ ก่อสร้าง	วัสดุ เวชภัณฑ์	วัสดุ เกษตร	รวมค่า วัสดุ	รวม คชว.	อุดหนุน	รวม อุดหนุน+คชว.
1	สนง.ปศข.5	-	-	29,400	-	-	29,400	-	-	-	-	-	29,400	-	29,400
2	กอมผลิตมันต์ปศุสัตว์	-	-	16,400	-	-	16,400	3,000	-	-	-	3,000	19,400	-	19,400
3	คอส.ลำปาง	-	-	16,400	-	-	16,400	5,000	-	-	-	5,000	21,400	-	21,400
3	ปศจ.เชียงใหม่	27	12,000	26,000	-	27,400	53,400	18,900	1,600	1,200	86,100	107,800	173,200	713,000	886,200
4	ปศจ.แม่ฮ่องสอน	2	78,000	7,000	-	17,000	24,000	3,000	4,800	11,200	60,500	79,500	181,500	38,800	220,300
5	ปศจ.เชียงใหม่	7	12,000	15,400	-	16,000	31,400	4,900	12,000	24,280	144,520	185,700	229,100	176,800	405,900
6	ปศจ.พะเยา	1	-	17,400	-	3,100	20,500	4,000	1,600	1,200	33,600	40,400	60,900	65,800	126,700
7	ปศจ.ลำพูน	1	6,000	17,400	-	3,300	20,700	4,000	1,600	10,800	31,000	47,400	74,100	38,300	112,900
8	ปศจ.ตาก	1	6,000	7,100	-	3,500	10,600	3,000	-	1,200	40,800	45,000	61,600	81,000	142,600
รวม		39	114,000	152,500	-	70,300	222,800	45,800	21,600	49,880	396,520	513,800	850,600	1,114,200	1,964,800

2) โครงการพัฒนาพื้นที่สูงแบบโครงการหลวง

ที่	หน่วยงาน	ศูนย์	คอบแทน อาสาสมัคร	เบี่ยงเลี้ยง ที่ฝึก	ซ่อมยาน พาหนะ	ฝึก อบรม	รวมค่า ใช้สอย	วัสดุ เชื้อเพลิง	วัสดุ ก่อสร้าง	วัสดุ เวชภัณฑ์	วัสดุ เกษตร	รวมค่า วัสดุ	รวม คชว.	อุดหนุน	รวม ทั้งหมด
1	สนง.ปศข.6	-	-	11,400	-	-	11,400	5,000	-	-	-	5,000	16,400	-	16,400
2	สนง.ปศข.7	-	-	11,400	-	-	11,400	5,000	-	-	-	5,000	16,400	-	16,400
3	ปศจ.เชียงใหม่	11	6,000	9,900	-	10,300	20,200	7,700	-	800	43,500	52,000	78,200	263,200	341,400
4	ปศจ.แม่ฮ่องสอน	2	18,000	7,000	-	5,000	12,000	3,000	1,600	20,400	28,200	53,200	83,200	10,800	94,000
5	ปศจ.เชียงใหม่	3	12,000	6,600	-	8,200	14,800	3,100	1,600	2,400	80,400	87,500	114,300	100,400	214,700
6	ปศจ.น่าน	11	18,000	24,400	-	25,400	49,800	5,500	17,600	4,400	156,000	183,500	251,300	174,600	425,900
7	ปศจ.ตาก	2	6,000	8,100	-	4,500	12,600	3,000	-	2,400	78,600	84,000	102,600	27,000	129,600
8	ปศจ.กำแพงเพชร	1	-	21,400	-	3,000	24,400	5,000	2,400	600	18,600	26,600	51,000	97,200	148,200
9	ปศจ.เพชรบูรณ์	1	-	16,400	-	1,000	17,400	5,000	800	200	4,200	10,200	27,600	32,400	60,000
10	ปศจ.กาญจนบุรี	1	6,000	21,400	-	6,600	28,000	8,000	3,200	800	28,300	40,800	74,800	103,600	178,400
รวม		32	66,000	138,000	-	64,000	202,000	50,300	27,200	32,000	438,300	547,800	815,800	809,200	1,625,000

3) โครงการพัฒนาพื้นที่สูงแบบโครงการหลวงเพื่อแก้ปัญหาพื้นที่เฉพาะ

ที่	หน่วยงาน	ศูนย์	คอบแทน อาสาสมัคร	เบี่ยงเลี้ยง ที่ฝึก	ซ่อมยาน พาหนะ	ฝึก อบรม	รวมค่า ใช้สอย	วัสดุ เชื้อเพลิง	วัสดุ ก่อสร้าง	วัสดุ เวชภัณฑ์	วัสดุ เกษตร	รวมค่า วัสดุ	รวม คชว.	อุดหนุน	รวม ทั้งหมด
1	ปศจ.เชียงใหม่	9	6,000	8,100	-	9,100	17,200	6,300	-	1,600	68,400	76,300	99,500	113,400	212,900
2	ปศจ.แม่ฮ่องสอน	1	24,000	6,600	-	4,600	11,200	2,000	-	10,160	16,040	28,200	63,400	10,800	74,200
3	ปศจ.ตาก	1	6,000	6,600	-	3,000	9,600	2,000	-	1,600	53,400	57,000	72,600	-	72,600
รวม		11	36,000	21,300	-	16,700	38,000	10,300	-	13,360	137,840	161,500	235,500	124,200	359,700

รวมเป้าหมายงาน

ที่	หน่วยงาน	ศูนย์	คอบแทน อาสาสมัคร	เบี่ยงเลี้ยง ที่ฝึก	ซ่อมยาน พาหนะ	ฝึก อบรม	รวมค่า ใช้สอย	วัสดุ เชื้อเพลิง	วัสดุ ก่อสร้าง	วัสดุ เวชภัณฑ์	วัสดุ เกษตร	รวมค่า วัสดุ	รวม คชว.	อุดหนุน	รวม ทั้งหมด
1	สนง.ปศข.5	-	-	29,400	-	-	29,400	-	-	-	-	-	29,400	-	29,400
2	สนง.ปศข.6	-	-	11,400	-	-	11,400	5,000	-	-	-	5,000	16,400	-	16,400
3	สนง.ปศข.7	-	-	11,400	-	-	11,400	5,000	-	-	-	5,000	16,400	-	16,400
4	กอมผลิตมันต์ปศุสัตว์	-	-	16,400	-	-	16,400	3,000	-	-	-	3,000	19,400	-	19,400
5	คอส.ลำปาง	-	-	16,400	-	-	16,400	5,000	-	-	-	5,000	21,400	-	21,400
6	ปศจ.เชียงใหม่	47	24,000	44,000	-	46,800	90,800	32,900	1,600	3,600	198,000	236,100	350,900	1,089,600	1,440,500
7	ปศจ.แม่ฮ่องสอน	5	120,000	20,600	-	26,600	47,200	8,000	6,400	41,760	104,740	160,900	328,100	60,400	388,500
8	ปศจ.เชียงใหม่	10	24,000	22,000	-	24,200	46,200	8,300	13,600	26,680	224,920	273,200	343,400	277,200	620,600
9	ปศจ.พะเยา	1	-	17,400	-	3,100	20,500	4,000	1,600	1,200	33,600	40,400	60,900	65,800	126,700
10	ปศจ.ลำพูน	1	6,000	17,400	-	3,300	20,700	4,000	1,600	10,800	31,000	47,400	74,100	38,300	112,900
11	ปศจ.ตาก	4	18,000	21,800	-	11,000	32,800	8,000	-	5,200	172,300	186,000	236,800	108,000	344,800
12	ปศจ.น่าน	11	18,000	24,400	-	25,400	49,800	5,500	17,600	4,400	156,000	183,500	251,300	174,600	425,900
13	ปศจ.กำแพงเพชร	1	-	21,400	-	3,000	24,400	5,000	2,400	600	18,600	26,600	51,000	97,200	148,200
14	ปศจ.เพชรบูรณ์	1	-	16,400	-	1,000	17,400	5,000	800	200	4,200	10,200	27,600	32,400	60,000
15	ปศจ.กาญจนบุรี	1	6,000	21,400	-	6,600	28,000	8,000	3,200	800	28,300	40,800	74,800	103,600	178,400
รวม		82	216,000	311,800	-	151,000	462,800	106,400	48,800	95,240	972,660	1,223,100	1,901,900	2,047,600	3,949,500

ตารางแสดง : งบประมาณค่าวัสดุ กิจกรรมพัฒนาพื้นที่โครงการหลวง ปีงบประมาณ 2563

1) ศูนย์พัฒนาโครงการหลวง

ที่	หน่วยงาน	1) ฟาร์มผลิตสัตว์						2) ส่งเสริมการเลี้ยงสุกร						3) สนับสนุนการเลี้ยงลูก					
		แม่	ผู้	เมีย	พันธุ์	อาหาร	ก่อสร้าง	เวชภัณฑ์	อื่นๆ	ราย	เมีย	พันธุ์	อาหาร	เวชภัณฑ์	ราย	ผู้	เมีย	พันธุ์	อาหาร
1	บ.คจ.ชม.	22	1	3	6,000	7,200	4,000	1,200	1,000	53	2	3,000	1,800	600	1	1	3,000	1,800	600
2	บ.คจ.มส.	2	2	66	132,000	158,400	88,000	26,400	22,000	106	159,000	95,400	31,800	-	-	-	-	-	-
3	บ.คจ.ชว.	8	2	6	12,000	14,400	8,000	2,400	2,000	4	12,000	7,200	2,400	-	-	-	-	-	-
4	บ.คจ.พช.	2	2	6	12,000	14,400	8,000	2,400	2,000	5	15,000	9,000	3,000	-	-	-	-	-	-
5	บ.คจ.สพ.	2	2	6	12,000	14,400	8,000	2,400	2,000	15	45,000	27,000	9,000	-	-	-	-	-	-
6	บ.คจ.ตท.	-	-	-	-	-	-	-	-	77	231,000	138,600	46,200	-	-	-	-	-	-
	รวม	36	36	108	216,000	259,200	144,000	43,200	36,000	154	450,000	277,800	100,200	77	154	231,000	138,600	46,200	-

ที่	หน่วยงาน	4) ฟาร์มผลิตสัตว์ปีก						5) ส่งเสริมการเลี้ยงสัตว์ปีก						6) นรชาติ		7) แปลงหญ้า		8) กองทุนอาหารสัตว์	
		แม่	ผู้	เมีย	พันธุ์	อาหาร	ก่อสร้าง	เวชภัณฑ์	ราย	ผู้	เมีย	พันธุ์	อาหาร	เวชภัณฑ์	ราย	ไร่	ไร่	แม่	ตัว
1	บ.คจ.ชม.	2	2	8	1,800	2,400	800	200	10	1	3	720	1,800	80	80	300	300	-	-
2	บ.คจ.มส.	6	4	16	3,600	4,800	1,600	400	10	30	7,200	18,000	800	800	25	24,000	95	28,500	-
3	บ.คจ.ชว.	15	30	120	27,000	36,000	12,000	3,000	16	48	11,520	28,800	1,280	800	28	7,500	6	1,800	-
4	บ.คจ.พช.	2	4	16	3,600	4,800	1,600	400	10	30	7,200	18,000	800	800	20	8,400	20	6,000	2
5	บ.คจ.สพ.	2	4	16	3,600	4,800	1,600	400	5	15	3,600	9,000	400	400	20	6,000	-	-	-
6	บ.คจ.ตท.	-	-	-	-	-	-	-	15	45	10,800	27,000	1,200	1,200	10	3,000	-	-	-
	รวม	27	54	216	48,600	64,800	21,600	5,400	56	168	40,320	100,800	4,480	163	48,900	121	36,300	2	22,800

ที่	หน่วยงาน	9) กองทุนสัตว์		หมู่บ้าน		รวมสัตว์		รวมสัตว์ปีก		ค่านับสัตว์		รวมค่านับสัตว์		รวมค่านับ		รวมค่านับ	
		แม่	อื่นๆ	หมู่	หมู่	ผู้	เมีย	ผู้	เมีย	ค่านับ	ค่านับ	ค่านับ	ค่านับ	ค่านับ	ค่านับ	ค่านับ	ค่านับ
1	บ.คจ.ชม.	-	-	-	-	22	172	14	46	-	-	18,900	1,600	1,200	86,100	58,200	544,800
2	บ.คจ.มส.	1	10,000	13	26,000	2	6	12	48	10,000	26,000	2,000	4,800	11,200	60,500	2,400	26,400
3	บ.คจ.ชว.	2	20,000	2	4,000	8	32	46	168	20,000	4,000	4,900	12,000	24,280	32,000	124,800	
4	บ.คจ.พช.	-	-	-	-	2	16	14	46	-	-	4,000	1,600	1,200	8,000	5,400	50,400
5	บ.คจ.สพ.	1	10,000	2	4,000	2	6	9	31	10,000	4,000	4,000	1,600	10,800	8,000	26,400	
6	บ.คจ.ตท.	-	-	-	-	-	30	15	45	-	-	1,000	1,200	1,200	40,800	9,000	72,000
	รวม	4	40,000	17	34,000	36	262	110	384	-	-	34,800	21,600	49,880	144,000	89,400	844,800

2) โครงการพัฒนาพื้นที่สูงแบบโครงการหลวง

ที่	หน่วยงาน	1) ฟาร์มผลิตสุกร						2) ส่งเสริมการเลี้ยงสุกร						2) สนับสนุนการเลี้ยงสุกร					
		แห่ง	ผู้	เมีย	พันธุ์	อาหาร	ก่อสร้าง	เวทีกั้นที่	อื่นๆ	รวม	เมีย	พันธุ์	อาหาร	เวทีกั้นที่	รวม	ผู้	เมีย	พันธุ์	อาหาร
1	ปศุจ.ชม.	8	1	3	6,000	7,200	4,000	1,200	1,000	20	2	3,000	1,800	600	1	1	3,000	1,800	600
2	ปศุจ.มส.		8	24	48,000	57,600	32,000	9,600	8,000	2	40	60,000	36,000	12,000					
3	ปศุจ.ชร.	1	1	3	6,000	7,200	4,000	1,200	1,000	2	4	6,000	3,600	1,200					
4	ปศุจ.บม.	9	9	27	54,000	64,800	36,000	10,800	9,000	15	30	45,000	27,000	9,000					
5	ปศุจ.ตท.									5	10	15,000	9,000	3,000					
6	ปศุจ.ทพ.									9	18	27,000	16,200	5,400					
7	ปศุจ.พช.	2	2	6	12,000	14,400	8,000	2,400	2,000	3	6	9,000	5,400	1,800					
8	ปศุจ.ภจ.	20	20	60	120,000	144,000	80,000	24,000	20,000	8	16	24,000	14,400	4,800					
	รวม									62	124	186,000	111,600	37,200	16	16	48,000	28,800	9,600

ที่	หน่วยงาน	4) ฟาร์มผลิตสัตว์ปีก						5) ส่งเสริมการเลี้ยงสัตว์ปีก						6) เสาอากาศ			7) แปลงหญ้า			8) กองหมักอาหารสัตว์	
		แห่ง	ผู้	เมีย	พันธุ์	อาหาร	ก่อสร้าง	เวทีกั้นที่	รวม	ผู้	เมีย	พันธุ์	อาหาร	เวทีกั้นที่	รวม	ราย	ไร่	ไร่	แผง	แผง	
1	ปศุจ.ชม.		2	8	1,800	2,400	800	200	10	1	3	720	1,800	80	30	9,000	31	300	300	11,400	
2	ปศุจ.มส.	2	4	16	3,600	4,800	1,600	400		10	30	7,200	18,000	800	40	12,000	6	1,800			
3	ปศุจ.ชร.	2	4	16	3,600	4,800	1,600	400	25	25	75	18,000	45,000	2,000	20	6,000	10	3,000			
4	ปศุจ.บม.	22	44	176	39,600	52,800	17,600	4,400		30	90	21,600	54,000	2,400	40	12,000	96	28,800	2	22,800	
5	ปศุจ.ตท.																				
6	ปศุจ.ทพ.	3	6	24	5,400	7,200	2,400	600							10	3,000					
7	ปศุจ.พช.	1	2	8	1,800	2,400	800	200							20	6,000					
8	ปศุจ.ภจ.	4	8	32	7,200	9,600	3,200	800							20	6,000					
	รวม		34	68	61,200	81,600	27,200	6,800	65	65	195	46,800	117,000	5,200	180	54,000	163	48,900	2	22,800	

ที่	หน่วยงาน	9) กองขยายสัตว์			หมู่บ้าน			รวมสัตว์ปีก			รวมสัตว์			รวมสัตว์ปีก			รวมสัตว์		
		แห่ง	10,000	หมู	ผู้	ผู้	เมีย	ผู้	เมีย	ผู้	เมีย	ผู้	เมีย	ผู้	เมีย	ผู้	เมีย	ผู้	เมีย
1	ปศุจ.ชม.				8	64	10	30											
2	ปศุจ.มส.	2	20,000	3	6,000	4	16	4	16										
3	ปศุจ.ชร.				1	33	29	91											
4	ปศุจ.บม.				9	27	44	176											
5	ปศุจ.ตท.				9	10	30	90											
6	ปศุจ.ทพ.				3	27	6	24											
7	ปศุจ.พช.				3	9	2	8											
8	ปศุจ.ภจ.				6	26	8	32											
	รวม	2	20,000	3	6,000	200	133	467					20,200	32,000	438,300	80,000	70,800	638,400	20,000

3) โครงการพัฒนาที่ส่งแบบโครงการหลวงเพื่อแก้ปัญหาพื้นที่เฉพาะ

ที่	หน่วยงาน	1) ฟาร์มสาธิตสุกร					2) ส่งเสริมการเลี้ยงสุกร					2) สนับสนุนการเลี้ยงสุกร										
		แห่ง	ผู้	เมีย	พันธุ์	อาหาร	ก่อสร้าง	เวชภัณฑ์	อื่นๆ	ราย	เมีย	พันธุ์	อาหาร	เวชภัณฑ์	ราย	ผู้	เมีย	พันธุ์	อาหาร	เวชภัณฑ์		
1	บ.คจ.จ.บ.	-	1	3	6,000	7,200	4,000	1,200	1,000	21	42	63,000	37,800	12,600	20	300	1,800	600	1	3,000	1,800	600
2	บ.คจ.บ.ส.	-	-	-	-	-	-	-	-	2	4	6,000	3,600	1,200	-	-	-	-	-	-	-	-
3	บ.คจ.ค.ก.	-	-	-	-	-	-	-	-	-	-	-	-	-	-	-	-	-	-	-	-	-
	รวม	-	-	-	-	-	-	-	-	23	46	69,000	41,400	13,800	-	-	-	-	-	-	-	-

124,200

ที่	หน่วยงาน	4) ฟาร์มสาธิตสัตว์ปีก					5) ส่งเสริมการเลี้ยงสัตว์ปีก					6) แร่ธาตุโค					8) กองทุนอาหารสัตว์						
		แห่ง	ผู้	เมีย	พันธุ์	อาหาร	ก่อสร้าง	เวชภัณฑ์	ราย	ผู้	เมีย	พันธุ์	อาหาร	เวชภัณฑ์	ราย	ผู้	เมีย	พันธุ์	ราย	ผู้	เมีย	พันธุ์	
1	บ.คจ.จ.บ.	-	2	8	1,800	2,400	800	200	20	1	3	720	1,800	80	20	6,000	40	12,000	300	300	300	300	300
2	บ.คจ.บ.ส.	-	-	-	-	-	-	-	2	2	6	1,440	3,600	160	10	3,000	-	-	-	-	-	-	-
3	บ.คจ.ค.ก.	-	-	-	-	-	-	-	20	20	60	14,400	36,000	1,600	10	3,000	-	-	-	-	-	-	-
	รวม	-	-	-	-	-	-	-	42	42	126	30,240	75,600	3,360	40	12,000	40	12,000	40	12,000	40	12,000	11,400

ที่	หน่วยงาน	9) กองทุนสัตว์					รวมสัตว์ปีก					รวมสัตว์เคี้ยว					รวมสัตว์น้ำ					
		แห่ง	ผู้	เมีย	พันธุ์	อาหาร	ก่อสร้าง	เวชภัณฑ์	ราย	ผู้	เมีย	พันธุ์	อาหาร	เวชภัณฑ์	ราย	ผู้	เมีย	พันธุ์	ก่อสร้าง	เกษตร	เกษตร	อื่นๆ
1	บ.คจ.จ.บ.	-	-	-	-	-	-	-	20	60	14,400	36,000	1,600	6,300	1,600	68,400	12,600	100,800	-	-	-	-
2	บ.คจ.บ.ส.	-	-	-	-	-	-	-	2	6	1,440	3,600	160	700	10,160	16,040	1,200	9,600	-	-	-	-
3	บ.คจ.ค.ก.	-	-	-	-	-	-	-	20	60	14,400	36,000	1,600	700	13,360	53,400	13,800	110,400	-	-	-	-
	รวม	1	10,000	4	8,000	46	42	126	-	-	-	-	-	-	-	-	-	-	-	-	-	-

109,200

ที่	ศูนย์พัฒนา โครงการหลวง	อำเภอ	จนท. อัตรา	สาธิต		ส่งเสริม		สนับสนุน	แรกราคาโค	กองทุน		แปลงหญ้า ไร่	หมู่ บ้าน	ฝึกอบรม	
				สุกร	สัตว์ปีก	สุกร	สัตว์ปีก			สุกร	ราย			อาหาร	ยาสัตว์
5	ป่าแป๋	แม่แตง	-	1	-	1	-	-	-	-	-	-	-	5	-
6	คอยปุย	เมือง	-	-	-	2	2	-	-	-	-	-	-	4	-
7	บ้านปางมะโฮ	เชียงดาว	-	1	-	1	1	-	-	-	-	-	-	6	-
8	บ้านปางแดงใน	เชียงดาว	-	1	-	2	1	-	-	-	-	-	-	7	-
9	บ้านห้วยเป้า	เชียงดาว	-	1	-	2	1	-	-	-	-	-	-	7	-
10	ปางหินฝน	แม่แจ่ม	-	1	-	2	-	-	10	-	-	10	-	16	-
11	โหล่งยอด	พร้าว	-	-	-	2	2	-	-	-	-	-	-	4	-
รวมเชียงใหม่			-	8	-	20	10	-	30	-	-	31	-	93	1
12	สบเมย	สบเมย	-	-	1	1	-	-	20	-	1	3	2	10	2
13	แม่สลมแลบ	สบเมย	-	-	1	1	-	-	20	-	1	3	1	10	1
รวมแม่ฮ่องสอน			-	-	2	2	-	-	40	-	2	6	3	20	3
14	วาวี	แม่สรวย	-	1	2	-	4	-	10	-	-	-	-	16	-
15	แม่สลอง	แม่ฟ้าหลวง	-	-	-	5	7	-	5	-	-	5	-	17	1
		แม่สลอง	-	-	-	5	7	-	5	-	-	5	-	17	-
16	ห้วยก้างปลา	แม่จัน	-	-	-	5	7	-	-	-	-	-	-	12	1
รวมเชียงราย			-	1	2	15	25	-	20	-	-	10	-	62	2
17	ถ้ำเวียงแค	สองแคว	1	1	2	-	-	-	5	-	-	12	-	24	-
18	โป่งคำ	สันติสุข	-	1	2	-	-	-	5	-	-	12	-	24	-
19	สะเนียน	เมือง	-	1	2	-	-	-	5	-	-	-	-	12	-
20	ปางยาง	ป่า	1	1	2	-	-	-	-	1	-	-	-	14	1
21	วังไผ่	สองแคว	-	1	1	-	-	-	-	-	-	-	-	8	-
22	น้ำเค็ม	นาหมื่น	-	1	2	-	-	-	5	-	-	12	-	24	-
23	น้ำแขวง	นาหมื่น	-	-	2	-	-	-	5	-	-	12	-	20	1
24	แม่จริม	แม่จริม	-	1	2	-	-	-	5	1	-	12	-	26	-
25	น้ำแปง	ท่าวังผา	-	-	3	-	-	-	5	-	-	12	-	24	-
26	บ้านขุนสถาน	น่าน้อย	-	1	2	-	-	-	-	-	-	12	-	24	1
27	บ่อเกลือ	บ่อเกลือ	-	1	2	-	-	-	5	-	-	12	-	24	-
รวมน่าน			2	9	22	-	-	-	40	2	-	96	-	224	3
27	แม่สลอง	ท่าสองยาง	1	-	-	5	15	-	10	-	-	-	-	20	1
28	ผาผึ้ง - ศรีศรีรักษ์	วังเจ้า	-	-	-	-	15	-	-	-	-	-	-	15	-
รวมตาก			1	-	-	5	30	-	10	-	-	-	-	35	1
29	คลองลาน	ปางศิลา	1	-	3	9	-	9	20	-	-	-	-	30	-
รวมกำแพงเพชร			1	-	3	9	-	9	20	-	-	-	-	30	-
30	ห้วยน้ำขาว		-	-	1	3	-	3	-	-	-	-	-	10	-
รวมเพชรบูรณ์			-	-	1	3	-	3	-	-	-	-	-	10	-
31	ห้วยเขย่ง	ทอแหวมณี	-	2	4	8	-	4	20	-	-	20	-	56	1
รวมกาญจนบุรี			-	2	4	8	-	4	20	-	-	20	-	56	1
รวม 31 แห่ง			4	20	34	62	65	16	180	2	2	163	3	530	11

3) โครงการพัฒนาพื้นที่สูงแบบโครงการหลวงเพื่อแก้ปัญหาพื้นที่เฉพาะ

ที่	โครงการ	อำเภอ	จนท. อัตรา	สาธิต		ส่งเสริม		สนับสนุน	แรกราคาโค	กองทุน		แปลงหญ้า ไร่	หมู่ บ้าน	ฝึกอบรม	
				สุกร	สัตว์ปีก	สุกร	สัตว์ปีก			สุกร	ราย			อาหาร	ยาสัตว์
1	ห้วยโป่งพัฒนา	ไชยปราการ	-	-	-	2	3	-	5	-	-	10	-	15	-
2	ป่าเคี้ยวใหม่	เชียงดาว	-	-	-	2	2	-	-	-	-	-	-	4	-
3	ผาแดง	แม่แตง	-	-	-	3	-	-	-	-	-	-	-	3	-
4	ฟ้าสวย	เชียงดาว	-	-	-	2	3	-	-	-	-	-	-	5	-
5	สีป่านเหนือ	อมก๋อย	-	-	-	2	2	-	5	-	-	10	-	14	1
6	ขุนตึ้นน้อย	อมก๋อย	-	-	-	2	2	-	-	-	-	-	-	4	-
7	แม่แหหลวง	อมก๋อย	-	-	-	2	2	-	5	-	-	10	-	14	-
8	ห้วยแห้ง	อมก๋อย	-	-	-	2	3	-	-	-	-	-	-	5	-
9	แม่ระมิตหลวง	อมก๋อย	-	-	-	4	3	-	5	-	-	10	-	17	-
รวมเชียงใหม่			-	-	-	21	20	-	20	-	-	40	-	81	1
10	ห้วยฮะ	ป่า	-	-	-	2	2	-	10	-	1	-	4	6	4
รวมแม่ฮ่องสอน			-	-	-	2	2	-	10	-	1	-	4	6	4
11	ห้วยน้ำเย็น	แม่ระมาด	-	-	-	-	20	-	10	-	-	-	-	20	1
รวมตาก			-	-	-	-	20	-	10	-	-	-	-	20	1
รวม 11 ศูนย์ปฏิบัติการ			-	-	-	23	42	-	40	-	1	40	4	107	6

ที่	ศูนย์พัฒนาโครงการหลวง	อำเภอ	สถานี		สิ่งเสริม		สนับสนุน		วัสดุ		กองทุน			แปลงหญ้า		หมู่บ้าน			บรืหาร	งบประมาณบาท
			สุกร	สัตว์ปีก	สุกร	สัตว์ปีก	สุกร	สัตว์ปีก	ราย	ราย	ไร่	ไร่	อาคาร	ยาคัดร์	ยาคัดร์	ไร่	ไร่	หมู่		
14	วิจิ	แม่จวน	1	19,400	5,200	5,400	2,600	5,400	300	300	10,000	11,400	10,000	300	300	2,000	16	1,600	3,233	48,033
15	แม่ฮ่อง	แม่ฮ่อง	10	54,000	10,400	54,000	36,400	10	10	3,000	3,000	3,000	3,000	10	3,000	34	4,400	9,233	110,033	
16	หัวก้างปลา	แม่จัน	5	27,000	18,200	27,000	18,200	5	5	1,500	1,500	1,500	1,500	5	1,500	12	2,200	9,233	56,633	
รวมเชิงรวม			1	19,400	10,400	81,000	65,000	15	20	6,000	6,000	6,000	6,000	10	3,000	62	8,200	21,700	214,700	
17	บ้านวังนก	จอมหวด	1	19,400	10,400	19,400	10,400	1	5	1,500	1,500	1,500	1,500	12	3,600	24	2,400	2,718	40,018	
18	ปางคำ	สันติสุข	1	19,400	10,400	19,400	10,400	1	5	1,500	1,500	1,500	1,500	12	3,600	24	2,400	2,718	40,018	
19	สะเม็ก	เมือง	1	19,400	10,400	19,400	10,400	1	5	1,500	1,500	1,500	1,500	12	3,600	12	1,200	2,718	35,218	
20	ปางยาว	ป่า	1	19,400	10,400	19,400	10,400	1	5	1,500	1,500	1,500	1,500	12	3,600	14	2,400	8,718	52,318	
21	วังไผ่	จอมหวด	1	19,400	5,200	19,400	5,200	1	5	1,500	1,500	1,500	1,500	12	3,600	8	800	2,718	28,118	
22	น้ำเค็ม	นาหมื่น	1	19,400	10,400	19,400	10,400	1	5	1,500	1,500	1,500	1,500	12	3,600	24	2,400	2,718	40,018	
23	น้ำเข่ง	นาหมื่น	1	19,400	10,400	19,400	10,400	1	5	1,500	1,500	1,500	1,500	12	3,600	20	3,000	8,718	27,218	
24	แม่ริ้ม	แม่ริ้ม	1	19,400	10,400	19,400	10,400	1	5	1,500	1,500	1,500	1,500	12	3,600	26	2,600	2,718	51,618	
25	น้ำแดง	ท่าวังผา	1	19,400	15,600	19,400	15,600	1	5	1,500	1,500	1,500	1,500	12	3,600	24	2,400	2,718	25,818	
26	บ้านขุนสถาน	นาหม้อ	1	19,400	10,400	19,400	10,400	1	5	1,500	1,500	1,500	1,500	12	3,600	24	2,400	8,718	45,518	
27	บ่อเกลือ	บ่อเกลือ	1	19,400	10,400	19,400	10,400	1	5	1,500	1,500	1,500	1,500	12	3,600	24	2,400	2,718	40,018	
รวมบ้าน			9	174,600	114,400	27,000	39,000	5	40	12,000	12,000	12,000	12,000	96	28,800	224	25,400	47,900	425,900	
28	แม่ฮ่อง	ท่าเลียง	-	-	-	27,000	15	39,000	-	10	3,000	-	-	-	-	20	3,000	11,550	83,550	
29	ผดุง ศรีศรีรักษ์	วังเจ้า	-	-	-	39,000	15	39,000	-	-	-	-	-	-	-	15	1,500	5,550	46,050	
รวมตาก			-	-	-	27,000	30	78,000	-	10	3,000	-	-	-	-	35	4,500	17,100	129,600	
30	ทองปาน	ปางศิวา	-	-	15,600	48,600	9	48,600	20	6,000	6,000	6,000	6,000	20	6,000	30	3,000	26,400	148,200	
รวมกำแพงเพชร			-	-	15,600	48,600	9	48,600	20	6,000	6,000	6,000	6,000	20	6,000	30	3,000	26,400	148,200	
31	ห้วยขาขาว	เขาค้อ	-	-	5,200	16,200	3	16,200	-	-	-	-	-	-	-	10	1,000	21,400	60,000	
รวมเพชรบูรณ์			-	-	5,200	16,200	3	16,200	-	-	-	-	-	-	-	10	1,000	21,400	60,000	
32	ห้วยข่อ	พญาเมืง	2	38,800	20,800	43,200	8	43,200	20	6,000	6,000	6,000	6,000	20	6,000	56	6,600	35,400	178,400	
รวมกาญจนบุรี			2	38,800	20,800	43,200	8	43,200	20	6,000	6,000	6,000	6,000	20	6,000	56	6,600	35,400	178,400	
รวม 31 แห่ง			20	388,000	34	334,800	65	169,000	180	54,000	20,000	22,800	20,000	163	48,900	530	64,000	221,500	1,592,200	

3) โครงการพัฒนาพื้นที่ศูนย์โครงการหลวงเพื่อแก้ปัญหาพื้นที่เฉพาะ

ที่	ศูนย์พัฒนาโครงการหลวง	อำเภอ	สถานี		สิ่งเสริม		สนับสนุน		วัสดุ		กองทุน			แปลงหญ้า		หมู่บ้าน			บรืหาร	งบประมาณบาท
			สุกร	สัตว์ปีก	สุกร	สัตว์ปีก	สุกร	สัตว์ปีก	ราย	ราย	ไร่	ไร่	อาคาร	ยาคัดร์	ยาคัดร์	ไร่	ไร่	หมู่		
1	ห้วยป่าพัฒนา	ไชยปราการ	-	-	-	2,600	7,800	-	-	-	-	-	-	-	-	15	1,500	1,600	26,200	
2	ป่าห้วยไผ่	เขียงดาว	2	10,800	5,200	10,800	2	5,200	5	1,500	1,500	1,500	1,500	10	3,000	4	400	1,600	18,000	
3	ผาแดง	แม่แตง	3	16,200	-	16,200	-	-	-	-	-	-	-	-	-	3	300	1,600	18,100	
4	ฟ้าสวย	เขียงดาว	2	10,800	7,800	10,800	3	7,800	-	-	-	-	-	-	-	5	500	1,600	20,700	
5	สี่พันดอน	อมก๋อย	2	10,800	5,200	10,800	2	5,200	5	1,500	1,500	1,500	1,500	10	3,000	14	1,400	7,600	30,500	
6	ขุนตี่น้อย	อมก๋อย	2	10,800	5,200	10,800	2	5,200	5	1,500	1,500	1,500	1,500	10	3,000	4	400	1,600	18,000	
7	แม่เมตหวง	อมก๋อย	2	10,800	5,200	10,800	2	5,200	5	1,500	1,500	1,500	1,500	10	3,000	14	1,400	1,600	23,500	

ที่	ศูนย์พัฒนา โครงการหลวง	อำเภอ	สมาชิก			ส่งเสริม			สนับสนุน			เมล็ดโค	กองทุน			แปลงหญ้า		หมู่บ้าน			ฝึกอบรม			งบประมาณ บาท		
			ผู้กร	ผู้ฝึก	ผู้ฝึก	ผู้กร	ผู้ฝึก	ผู้ฝึก	ผู้กร	ผู้ฝึก	ผู้ฝึก		ผู้กร	ผู้ฝึก	ผู้ฝึก	ผู้กร	ผู้ฝึก	ผู้ฝึก	ผู้กร	ผู้ฝึก	ผู้ฝึก	ผู้กร	ผู้ฝึก		ผู้ฝึก	
8	หัวแม่เหล็ก	ฮ่อม	-	-	-	2	10,800	5,400	3	7,800	2,600	-	-	-	-	-	300	-	-	-	-	5	-	500	1,600	20,700
9	แม่ริม	ฮ่อม	-	-	-	4	21,600	5,400	3	7,800	7,800	-	-	-	10	3,000	-	-	-	-	-	17	-	1,700	1,600	37,200
รวมศูนย์ใหม่			-	-	-	21	113,400	5,400	20	52,000	52,000	-	-	-	40	12,000	-	-	-	-	-	81	1	9,100	20,400	212,900
10	หัวแม่	ปาย	-	-	-	2	10,800	5,400	2	5,200	5,200	-	-	-	-	-	10	3,000	-	-	-	6	4	4,600	32,600	74,200
รวมแม่ฮ่องสอน			-	-	-	2	10,800	5,400	2	5,200	5,200	-	-	-	-	-	10	3,000	-	-	-	6	4	4,600	32,600	74,200
11	หัวแม่	แม่ริม	-	-	-	-	-	-	20	52,000	52,000	-	-	-	-	-	10	3,000	-	-	-	20	1	3,000	14,600	72,600
รวมตาก			-	-	-	-	-	-	20	52,000	52,000	-	-	-	-	-	10	3,000	-	-	-	20	1	3,000	14,600	72,600
รวม 11 ศูนย์ปฏิบัติการ			-	-	-	23	124,200	5,400	42	109,200	109,200	-	-	-	40	12,000	-	-	-	-	-	107	6	16,700	67,600	359,700

ตารางแสดง : งบประมาณ กิจกรรมโครงการหลวง ปีงบประมาณ 2563 แยกรายพื้นที่ตามหมวดรายจ่าย

1) ศูนย์พัฒนาโครงการหลวง

ศูนย์พัฒนาโครงการหลวง	อำเภอ	ตอบแทนอาสาสมัคร	เบี่ยงเสียงที่หัก	ขอมยานพาหนะ	มิกอกรม	รวมค่าใช้จ่าย	วัสดุเชื้อเพลิง	วัสดุก่อสร้าง	วัสดุเวชภัณฑ์	วัสดุเกษตร	รวมค่าวัสดุ	รวมคชว.	อุดหนุน	รวมรวมคชว.+อุดหนุน
สง.ปศ.5		-	29,400	-	-	29,400	-	-	-	-	-	29,400	-	29,400
สง.ปศ.6			11,400			11,400	5,000	-	-	-	5,000	16,400		16,400
สง.ปศ.7			11,400			11,400	5,000	-	-	-	5,000	16,400		16,400
ภคส.		-	16,400	-	-	16,400	3,000	-	-	-	3,000	19,400	-	19,400
คอส.ลำปาง			16,400			16,400	5,000	-	-	-	5,000	21,400	-	21,400
1. อ่างช้าง	ฝาง	-	1,000	-	600	1,600	727	-	-	-	727	2,327	30,200	32,527
2. อินทนนท์	จอมทอง	-	1,000	-	1,400	2,400	727	-	240	10,560	11,527	13,927	30,200	44,127
3. ขุนแม่	จอมทอง	-	1,000	-	600	1,600	727	-	-	-	727	2,327	30,200	32,527
4. ขุนวาง	แม่วาง	-	1,000	-	1,200	2,200	727	-	-	3,000	3,727	5,927	30,200	35,600
5. ห้วยหลวง	แม่วาง	-	1,000	-	1,100	2,100	727	-	-	3,000	3,727	5,827	30,200	36,027
6. แม่สะป๊อก	แม่วาง	-	1,000	-	900	1,900	727	-	240	7,560	8,527	10,427	30,200	40,627
7. ห้วยลึก	เชียงดาว	-	1,000	-	500	1,500	727	-	240	7,560	8,527	10,027	10,800	20,827
8. แก่น้อย	เชียงดาว	-	1,000	-	1,100	2,100	727	-	-	3,000	3,727	5,827	30,200	36,027
9. นอนงเขี้ยว	เชียงดาว	-	1,000	-	600	1,600	727	-	-	-	727	2,327	30,200	32,527
10. นอนงหอย	แม่ริม	-	1,000	-	600	1,600	727	-	-	-	727	2,327	30,200	32,527
11. แม่สาใหม่	แม่ริม	-	1,000	-	1,000	2,000	727	800	200	4,200	5,927	7,927	30,200	38,127
12. ป่าเมียง	คอสงเกิด	-	1,000	-	200	1,200	727	-	-	-	727	1,927	10,800	12,727
13. ม่อนเกาะ	แม่แตง	-	1,000	-	600	1,600	727	-	-	-	727	2,327	30,200	32,527
14. แม่หลอด	แม่แตง	-	1,000	-	600	1,600	727	-	-	-	727	2,327	30,200	32,527
15. แม่แอ	แม่วาง	-	1,000	-	1,100	2,100	727	800	290	6,720	8,527	10,627	30,200	40,827
16. ปางอึ้ง	แม่แจ่ม	-	1,000	-	1,600	2,600	727	-	-	4,500	5,227	7,827	30,200	38,027
17. รัตนจันทร์	กัลยาณิวัฒนา	6,000	1,000	-	3,100	4,100	727	-	-	7,500	8,227	18,327	30,200	48,527
18. ห้วยเรียง	หางดง	-	1,000	-	600	1,600	727	-	-	-	727	2,327	30,200	32,527
19. ห้วยเสี้ยว	หางดง	-	1,000	-	200	1,200	727	-	-	-	727	1,927	10,800	12,727
20. ปางตะ	สะเมิง	-	1,000	-	1,100	2,100	727	-	-	3,000	3,727	5,827	30,200	36,027
21. ห้วยรา	สะเมิง	-	-	-	-	-	-	-	-	-	-	-	-	-
22. หมอกจ๋าม	แม่ถาย	-	1,000	-	1,600	2,600	727	-	-	6,000	6,727	9,327	30,200	39,527
23. แม่ถาด	ฮอด	-	1,000	-	1,600	2,600	727	-	-	6,000	6,727	9,327	30,200	39,527
24. ดินตัก	แม่ฮอน	-	1,000	-	200	1,200	727	-	-	-	727	1,927	10,800	12,727
25. แม่ท่าเหนือ	แม่ฮอน	6,000	1,000	-	2,600	3,600	727	-	-	6,000	6,727	16,327	30,200	46,527
26. ห้วยส้มป่อย	จอมทอง	-	1,000	-	1,100	2,100	727	-	-	3,000	3,727	5,827	30,200	36,027
27. แม่แพะ	สะเมิง	-	1,000	-	1,600	2,600	727	-	-	4,500	5,227	7,827	30,200	38,027
รวมเชียงใหม่		12,000	26,000	-	27,400	53,400	18,900	1,600	1,200	86,100	107,800	173,200	713,000	886,200
28. แม่ลาน้อย	แม่ลาน้อย	42,000	3,500	-	9,400	12,900	1,500	2,400	10,600	35,900	50,400	105,300	19,400	124,700
29. แม่สะเรียง	แม่สะเรียง	36,000	3,500	-	7,600	11,100	1,500	2,400	600	24,600	29,100	76,200	19,400	95,600
รวมแม่ฮ่องสอน		78,000	7,000	-	17,000	24,000	3,000	4,800	11,200	60,500	79,500	181,500	38,800	220,300
30. ห้วยโป่ง	เวียงป่าเป้า	-	2,200	-	1,500	3,700	700	1,600	560	15,340	18,700	22,400	-	22,400
31. ห้วยน้ำริน	เวียงป่าเป้า	-	2,200	-	1,600	3,800	700	1,600	640	20,960	23,900	27,700	-	27,700
32. แม่ขุนหลวง	เวียงป่าเป้า	6,000	2,200	-	2,100	4,300	700	1,600	640	15,960	18,900	29,200	-	29,200
33. ห้วยน้ำซุ่น	แม่สรวย	6,000	2,200	-	2,900	5,100	700	1,600	640	15,960	18,900	30,000	38,300	68,300
34. สะโอะ	เชียงแสน	-	2,200	-	3,000	5,200	700	1,600	10,400	29,300	42,000	47,200	38,300	86,000
35. ห้วยแล้ง	เวียงแก่น	-	2,200	-	2,400	4,600	700	1,600	10,560	24,340	37,700	42,300	49,600	91,900
36. ผาตั้ง	เวียงแก่น	-	2,200	-	2,500	4,700	700	2,400	840	21,660	25,600	30,300	49,600	79,900
รวมเชียงราย		12,000	15,400	-	16,000	31,400	4,900	12,000	24,280	144,520	185,700	229,100	176,800	405,900
37. ปัว	ปัว	-	17,400	-	3,100	20,500	4,000	1,600	1,200	33,600	40,400	60,900	65,800	126,700
รวมพะเยา		-	17,400	-	3,100	20,500	4,000	1,600	1,200	33,600	40,400	60,900	65,800	126,700
38. พระบาทห้วยต้ม	สื	6,000	17,400	-	3,300	20,700	4,000	1,600	10,800	31,000	47,400	74,100	38,800	112,900
รวมลำพูน		6,000	17,400	-	3,300	20,700	4,000	1,600	10,800	31,000	47,400	74,100	38,800	112,900
39. เลอโค	แม่ระมาด	6,000	7,100	-	3,500	10,600	3,000	-	1,200	40,800	45,000	61,600	81,000	142,600
รวมตาก		6,000	7,100	-	3,500	10,600	3,000	-	1,200	40,800	45,000	61,600	81,000	142,600
รวม 39 ศูนย์		114,000	152,500	-	70,300	222,800	45,800	21,600	49,880	396,520	513,800	850,600	1,114,200	1,997,600

กิจกรรมหลัก : ถ่ายทอดองค์ความรู้และเทคโนโลยีด้านการปศุสัตว์

กิจกรรมรอง : ส่งเสริมการเลี้ยงสัตว์ในพื้นที่เฉพาะ

ประจำปีงบประมาณ 2563

ยุทธศาสตร์ : ด้านการสร้างความสามารถในการแข่งขันของ

แผนงานพื้นฐาน : ด้านการสร้างความสามารถในการแข่งขัน

ผลผลิต : ส่งเสริมและพัฒนาศักยภาพการปศุสัตว์

1. หลักการและเหตุผล:

เนื่องจากมีพื้นที่หลายจังหวัดประสบปัญหาด้านความมั่นคง ปัญหาขาดแคลนอาหารสัตว์ และปัญหาด้านการทำลายทรัพยากรธรรมชาติ รัฐบาลจึงได้มีนโยบายให้หน่วยงานต่างๆ ร่วมกันสนับสนุน และแก้ไขปัญหาดังกล่าว ในส่วนของกรมปศุสัตว์ได้รับมอบหมาย ให้มีส่วนร่วมในการพัฒนาและส่งเสริมอาชีพด้านปศุสัตว์ เพื่อเป็นการสร้างรายได้ เพิ่ม อาหารโปรตีนไว้บริโภคในครัวเรือน และเป็นการกระตุ้นให้เกิดความสนใจการประกอบอาชีพเลี้ยงสัตว์ ซึ่งเป็นทางเลือกอาชีพทางการเกษตรอีกแขนงหนึ่ง กรมปศุสัตว์จึงได้ดำเนินการถ่ายทอดเทคโนโลยี และให้ความรู้แก่เกษตรกรเพื่อให้เกิดการเรียนรู้และความต่อเนื่องยั่งยืน

2. วัตถุประสงค์

1. เพื่อเพิ่มทุนและเสริมสร้าง ความรู้ด้านการเลี้ยงสัตว์ที่ถูกต้องแก่เกษตรกรผู้นำของกลุ่ม ให้สามารถนำไปถ่ายทอดสมาชิกในกลุ่มได้
2. เพื่อให้ นำความรู้ด้านการเลี้ยงสัตว์ที่ถูกต้อง ไปประกอบอาชีพเป็นรายได้เสริม และเพิ่มอาหารโปรตีนในครัวเรือน และเป็นตัวอย่างแก่สมาชิกในกลุ่มได้

3. ตัวชี้วัดความสำเร็จ

เชิงปริมาณ : จำนวนเกษตรกรได้รับการส่งเสริมและพัฒนาศักยภาพด้านปศุสัตว์ 650 ราย

เชิงคุณภาพ : เกษตรกรมีความพึงพอใจในการได้รับถ่ายทอดองค์ความรู้ด้านปศุสัตว์ไม่น้อยกว่าร้อยละ 80

4. เป้าหมาย

เกษตรกรที่ได้รับการถ่ายทอดความรู้เทคโนโลยีเกี่ยวกับระบบการป้องกันโรคและการเลี้ยงสัตว์ที่เหมาะสม (GFM) จำนวน 650 ราย มีความรู้ด้านการเลี้ยงสัตว์ที่เหมาะสม ถูกต้อง และสามารถนำไปปฏิบัติ และถ่ายทอดแก่เกษตรกรรายอื่นได้

5. พื้นที่ดำเนินการ

44 จังหวัด ตามรายละเอียดการจัดสรรงบประมาณ

6. ขั้นตอนและวิธีการปฏิบัติงานของหน่วยงานที่เกี่ยวข้อง

6.1 กองงานพระราชดำริและกิจกรรมพิเศษ

1. กำหนดนโยบายการดำเนินงาน
2. จัดสรรงบประมาณให้ ปศช. และ ปศจ.
3. ติดตามผลการดำเนินงาน

6.2 สำนักงานปศุสัตว์เขต

ติดตาม ประเมินผลการดำเนินงาน

6.3 สำนักงานปศุสัตว์จังหวัด

1. อบรมเกษตรกรต้นแบบ
2. ให้คำแนะนำเกษตรกร และติดตามประเมินผลการอบรม

6.4 สำนักงานปศุสัตว์อำเภอ

1. คัดเลือกพื้นที่และเกษตรกรที่มีคุณสมบัติ และแจ้งรายชื่อเกษตรกรที่คัดเลือกให้ สนง.ปศจ.
2. ประสาน และร่วมในการอบรมเกษตรกรต้นแบบ

7. แผนการปฏิบัติงาน

7.1 อบรมผู้นำเกษตรกร จำนวน 650 ราย ในพื้นที่ 44 จังหวัด

- 1) ต้องดำเนินการจัดฝึกอบรมให้เสร็จ ภายในไตรมาส 2 (ตุลาคม 2562 – มีนาคม 2563)
- 2) จังหวัดแม่ฮ่องสอนให้พิจารณาคัดเลือกพื้นที่โครงการจัดตั้งหมู่บ้านยามชายแดนอัน

เนื่องมาจากพระราชดำริ ดังนี้

- บ้านอาไ้ ต. นาปู่้อม อ.ปางมะผ้า
- บ้านดอกฝักกูด ต. แม่มาติง อ.ปาย
- บ้านปางคอง ต. นาปู่้อม อ.ปางมะผ้า
- บ้านแม่ส่วยอู ต. ผาบ่อง อ.เมือง

7.2 ให้คำแนะนำและติดตามประเมินผล (กพท., สนง. ปศข. และสนง. ปศจ. หน่วยงานละ 12 ครั้ง)

8. การจัดสรรงบประมาณ

8.1 งบประมาณทั้งสิ้น 864,800 บาท*

ประเภท- รายการ	งบประมาณ ปี2563
รวมทั้งสิ้น	864,800
งบดำเนินงาน	864,800
1 ค่าตอบแทน ใช้สอย และวัสดุ	864,800
1.1 ค่าตอบแทน (ระบุ)	-
1.2 ค่าใช้สอย (ระบุ)	305,900
- ค่าเบี้ยเลี้ยง ค่าเช่าที่พักและพาหนะ	80,300
- ค่าใช้จ่ายในการสัมมนาและฝึกอบรม	175,700
- ค่าจ้างเหมาบริการ	49,900
1.3 ค่าวัสดุ (ระบุ)	558,900
- วัสดุสำนักงาน	55,500
- วัสดุเชื้อเพลิงและหล่อลื่น	503,400

หมายเหตุ : *งบประมาณ 62 พลาง

8.2 ตารางงบประมาณแยกรายหน่วยเบิกจ่าย และเป้าหมายการฝึกอบรม

ที่	ชื่อหน่วยงานเบิกจ่าย	อบรม เกษตรกร	ค่าใช้จ่าย (บาท)			ค่าวัสดุ (น้ำมัน เชื้อเพลิงฯ)	รวม (บาท)
			ราย	ค่าอบรม	เบี้ยเลี้ยง		
	รวม	650	175,700	80,300	256,000	403,400	835,100
1	สนง.ปศจ. 2	-	-	3,000	3,000	12,800	15,800
2	1. สนง.ปศจ.ตราด	10	3,000	1,000	4,000	5,000	9,000
3	2. สนง.ปศจ.ปราจีนบุรี	10	3,000	1,000	4,000	5,000	9,000
4	3. สนง.ปศจ.สระแก้ว	10	3,000	1,000	4,000	5,000	9,000
5	4. สนง.ปศจ.จันทบุรี	10	3,000	1,000	4,000	5,000	9,000
6	สนง.ปศจ. 3	-	-	3,200	3,200	20,000	23,200
7	1. สนง.ปศจ.บุรีรัมย์	15	4,000	1,200	5,200	4,000	9,200

ที่	ชื่อหน่วยงานเบิกจ่าย	อบรม เกษตรกร	ค่าใช้จ่าย (บาท)			ค่าวัสดุ (น้ำมัน เชื้อเพลิงฯ)	รวม (บาท)
			ราย	ค่าอบรม	เบี้ยเลี้ยง		
8	2.สนง.ปศจ.สุรินทร์	ราย	4,000	1,200	5,200		
9	3.สนง.ปศจ.ศรีสะเกษ	15	4,000	1,200	5,200	5,000	10,200
10	4.สนง.ปศจ.อุบลราชธานี	15	4,100	1,200	5,300	5,000	10,300
11	5.สนง.ปศจ.ยโสธร	15	4,000	1,200	5,200	5,000	10,200
12	6.สนง.ปศจ.อำนาจเจริญ	15	4,000	1,200	5,200	5,000	10,200
13	สนง.ปศข. 4	-	-	3,200	3,200	20,000	83,500
14	1.สนง.ปศจ.ร้อยเอ็ด	15	4,000	1,200	5,200	8,000	23,200
15	2.สนง.ปศจ.เลย	10	4,000	1,200	5,200	5,000	13,200
16	3.สนง.ปศจ.หนองคาย	15	4,000	1,200	5,200	5,000	10,200
17	4.สนง.ปศจ.มุกดาหาร	15	4,000	1,200	5,200	5,000	10,200
18	5.สนง.ปศจ.นครพนม	15	4,000	1,200	5,200	5,000	10,200
19	6.สนง.ปศจ.มหาสารคาม	15	4,000	1,200	5,200	5,000	10,200
20	7.สนง.ปศจ.บึงกาฬ	10	3,000	1,200	4,200	5,000	10,200
21	สนง.ปศข.5	-	-	4,500	4,500	25,000	29,500
22	1.สนง.ปศจ.เชียงใหม่	20	5,100	1,500	6,600	10,000	16,600
23	2.สนง.ปศจ.แม่ฮ่องสอน	15	4,000	1,200	5,200	8,000	13,200
24	3.สนง.ปศจ.ลำพูน	15	4,000	1,200	5,200	5,000	10,200
25	4.สนง.ปศจ.ลำปาง	15	4,000	1,200	5,200	5,000	10,200
26	5.สนง.ปศจ.แพร่	15	4,000	1,200	5,200	5,000	10,200
27	6.สนง.ปศจ.น่าน	15	4,000	1,200	5,200	5,000	10,200
28	7.สนง.ปศจ.เชียงราย	20	5,100	1,500	6,600	10,000	16,600
29	8.สนง.ปศจ.พะเยา	15	4,000	1,200	5,200	4,000	9,200
30	สนง.ปศข.6	-	-	3,500	3,500	25,600	29,100
31	1.สนง.ปศจ.พิษณุโลก	15	4,100	1,200	5,300	5,000	10,300
32	2.สนง.ปศจ.เพชรบูรณ์	15	4,000	1,200	5,200	5,000	10,200
33	3.สนง.ปศจ.สุโขทัย	15	4,000	1,200	5,200	5,000	10,200
34	4.สนง.ปศจ.ตาก	15	4,000	1,200	5,200	5,000	10,200
35	5.สนง.ปศจ.อุทัยธานี	10	3,000	1,200	4,200	5,000	9,200
36	6.สนง.ปศจ.อุตรดิตถ์	15	4,000	1,200	5,200	5,000	10,200
37	7.สนง.ปศจ.กำแพงเพชร	15	4,000	1,200	5,200	5,000	10,200
38	สนง.ปศข.7	-	-	3,000	3,000	15,000	18,000
39	1.สนง.ปศจ.สุพรรณบุรี	15	4,000	1,200	5,200	5,000	10,200
40	2.สนง.ปศจ.กาญจนบุรี	15	4,100	1,200	5,300	5,000	10,300
41	3.สนง.ปศจ.ราชบุรี	15	4,000	1,200	5,200	5,000	10,200
42	4.สนง.ปศจ.เพชรบุรี	15	4,000	1,200	5,200	5,000	10,200
43	5.สนง.ปศจ.ประจวบคีรีขันธ์	15	4,000	1,200	5,200	5,000	10,200
44	สนง.ปศข.8	-	-	3,000	3,000	7,000	10,000
45	1.สนง.ปศจ.ระนอง	10	3,000	1,100	4,100	4,500	8,600
46	2.สนง.ปศจ.ชุมพร	10	3,000	1,100	4,100	4,500	8,600
47	สนง.ปศข.9	-	-	3,500	3,500	15,000	18,500
48	1.สนง.ปศจ.สงขลา	20	5,000	1,400	6,400	15,000	21,400
49	2.สนง.ปศจ.ยะลา	20	5,100	1,400	6,500	10,000	16,500

ที่	ชื่อหน่วยงานเบิกจ่าย	อบรม เกษตรกร	ค่าใช้จ่าย (บาท)			ค่าวัสดุ (น้ำมัน เชื้อเพลิงฯ)	รวม (บาท)
			ราย	ค่าบรม	เบี้ยเลี้ยง		
50	3.สนง.ปศจ.นราธิวาส	20	5,100	1,400	6,500	10,000	16,500
51	4.สนง.ปศจ.ปัตตานี	20	5,000	1,400	6,400	10,000	16,400
52	5.สนง.ปศจ.สตูล	20	5,000	1,400	6,400	10,000	16,400

หมายเหตุ : *งบประมาณ 62 พलग

9. ประโยชน์ที่คาดว่าจะได้รับ

1. เกษตรกรมีความรู้ด้านการเลี้ยงสัตว์ การป้องกันโรคสัตว์ที่เหมาะสมถูกต้อง
2. เกษตรกรสามารถนำความรู้ที่ได้รับประยุกต์ใช้ในการประกอบอาชีพ สร้างรายได้จากการเลี้ยงสัตว์ และมีอาหารโปรตีนไว้บริโภคในครัวเรือนเพียงพอ

/-----/

ฝ่ายโครงการหลวงและพื้นที่เฉพาะ
โทร. ๐ ๒๐๕๓ ๕๕๕๕ ต่อ ๓๓๓๓๓/ โทรสาร ๐ ๒๐๕๓ ๕๖๓๐
ไปรษณีย์อิเล็กทรอนิกส์ : drasa3@pld.go.th

กิจกรรมหลัก : สนับสนุนโครงการอันเนื่องมาจากพระราชดำริ

กิจกรรมรอง : คลินิกเกษตรเคลื่อนที่

ประจำปีงบประมาณ 2563

ยุทธศาสตร์ : เสริมสร้างพลังทางสังคม

แผนงานพื้นฐาน : เสริมสร้างพลังทางสังคม

ผลผลิต : คลินิกเกษตรเคลื่อนที่

1. หลักการและเหตุผล

ตามที่กระทรวงเกษตรและสหกรณ์มีนโยบายและแนวทางที่จะพัฒนาการเกษตร ซึ่งเป็นภาคการผลิตของประเทศให้เกิดความยั่งยืน โดยจัดบริการแบบเบ็ดเสร็จ ณ จุดเดียว แก่เกษตรกรที่ศูนย์บริการและถ่ายทอดเทคโนโลยีการเกษตรประจำตำบลในรูปแบบบูรณาการส่วนราชการพร้อมไปให้บริการแก่เกษตรกรในด้านการเกษตรที่เกี่ยวข้องกับชุมชนนั้นๆ เนื่องจากการปฏิบัติงานของเกษตรกรในแต่ละพื้นที่ที่มีความซับซ้อน มีปัญหาและการปฏิบัติที่แตกต่างกัน ตลอดจนความรู้เกี่ยวกับการเกษตรมีความหลากหลายทั้งด้านพืช ปศุสัตว์ ประมง ฯลฯ เกินกำลังที่ผู้อำนวยการศูนย์บริการและถ่ายทอดเทคโนโลยีการเกษตรประจำตำบลจะดำเนินการได้ครอบคลุม จำเป็นต้องอาศัยนักวิชาการเฉพาะด้านลงไปให้ความรู้ ให้คำปรึกษาแนะนำ ตลอดจนให้บริการแก่เกษตรกรได้ตรงกับปัญหาและลักษณะพื้นที่ที่เกษตรกรประสบปัญหา จึงจะเกิดประสิทธิภาพในการให้บริการที่รวดเร็วและสร้างความพึงพอใจให้กับเกษตรกรได้อย่างทั่วถึงในระดับตำบล

ดังนั้น กระทรวงเกษตรและสหกรณ์จึงจัดทำโครงการคลินิกเกษตรเคลื่อนที่ฯ เพื่อเป็นหน่วยให้บริการด้านการเกษตรให้แก่เกษตรกรทุกสาขาทั้งด้านพืช ปศุสัตว์ ประมง โดยมีขอบเขตการให้บริการเน้นการแก้ไขปัญหาที่เกษตรกรประสบในพื้นที่ และใช้เวลาน้อยในการให้บริการเป็นหลัก ตลอดจนให้ความรู้ คำแนะนำ และรับปรึกษาปัญหาแก่เกษตรกรตามความต้องการและความจำเป็นของเกษตรกรในพื้นที่ระดับตำบลอย่างพร้อมเพียง

ในการนี้ กรมปศุสัตว์จึงได้จัดทำคลินิกปศุสัตว์ภายใต้โครงการคลินิกเกษตรเคลื่อนที่ฯ ขึ้นเพื่อให้บริการด้านการปศุสัตว์แบบเบ็ดเสร็จ ณ จุดเดียว อันจะเป็นการอำนวยความสะดวกแก่เกษตรกรที่มาใช้บริการอย่างรวดเร็ว ตรงกับสภาพการณ์

2. วัตถุประสงค์

1. เพื่อให้เจ้าหน้าที่พร้อมให้คำแนะนำและแก้ไขปัญหาทางการเกษตร โดยเน้นปัญหาเร่งด่วนที่เกิดในพื้นที่
2. เพื่อให้เกษตรกรได้รับการบริการเกษตรตามความต้องการและความเหมาะสมของพื้นที่

3. ผลผลิต (Output) ระดับกิจกรรม/โครงการ

เกษตรกรได้รับการคลินิกปศุสัตว์ ตรงความต้องการอย่างทั่วถึงและเบ็ดเสร็จในคราวเดียว

4. ผลลัพธ์ (Outcome) ระดับกิจกรรม/โครงการ

เพิ่มผลผลิตปศุสัตว์และเกษตรกรมีรายได้เพิ่มขึ้น

5. ตัวชี้วัดความสำเร็จ (KPI)

เกษตรกรผู้เข้ารับบริการ จำนวน 21,300 ราย

6. ขั้นตอนและวิธีการปฏิบัติงานของหน่วยงานที่เกี่ยวข้อง

1. การเตรียมความพร้อมก่อนการเปิดคลินิก

การศึกษาและสำรวจข้อมูลพื้นที่ให้คณะทำงานของจังหวัดประกอบด้วย ผู้รับผิดชอบงานแต่ละสาขา ศึกษาและสำรวจข้อมูลในพื้นที่จากข้อมูลขั้นต้นที่มีอยู่ เช่น แนวทางพัฒนาการเกษตรระดับตำบล อำเภอ ข้อมูลของศูนย์บริการและถ่ายทอดเทคโนโลยีการเกษตรประจำตำบล สำรวจสภาพพื้นที่จริง สอบถามผู้นำกิจกรรมที่ประกอบอาชีพในตำบลแล้ววิเคราะห์ ประเมิน และสรุปประเด็นปัญหาสำคัญในตำบลแต่ละด้าน และจัดลำดับความสำคัญของปัญหา ดังนี้

- กลุ่มปัญหาที่ต้องการรับบริการความรู้ คำแนะนำ และการสาธิต เช่น จัดนิทรรศการสาธิต ให้ความรู้ด้านพืช และปศุสัตว์ ตลอดจนด้านดิน ปุ๋ย การอนุรักษ์ โดยให้เน้นพืช สัตว์ ที่มีอยู่ในท้องถิ่นเป็นหลัก สำหรับการจัดนิทรรศการควรจัดเฉพาะที่จำเป็นและเหมาะสมในท้องถิ่น การเตรียมการด้านผู้ให้บริการ ประกอบด้วยผู้เชี่ยวชาญที่มีความรู้เฉพาะด้าน อุปกรณ์ เครื่องมือ ห้องทดลอง และการทดสอบ โดยจัดให้มีหน่วยงานรับผิดชอบ เช่น ฝ่ายอำนวยการ

- การเตรียมการ ให้มีการประชาสัมพันธ์การจัดงานให้แก่ผู้รับบริการในพื้นที่ทราบ ได้แก่ เกษตรกร และประชาชน ที่จะเข้ารับบริการให้เข้าใจวัตถุประสงค์และประเภทการให้บริการ

2. การดำเนินการระหว่างเปิดคลินิก

รูปแบบกิจกรรมของคลินิกเกษตรเคลื่อนที่ ประกอบด้วย 2 กิจกรรม คือ

2.1 กิจกรรมหลัก กิจกรรมด้านคลินิก ได้แก่ การให้คำปรึกษา การตรวจวิเคราะห์ การวินิจฉัย และการให้บริการโดยใช้อุปกรณ์และเครื่องมือทางห้องปฏิบัติการ ซึ่งคลินิกปศุสัตว์เป็นคลินิกหลักคลินิกหนึ่งของโครงการ

2.2 การให้บริการ เจ้าหน้าที่จะพิจารณาจากสภาพปัญหาของเกษตรกรและประชาชนที่จะมารับบริการ และส่งต่อไปยังคลินิกเฉพาะด้าน เพื่อให้ทันวิชาการประจำคลินิกนั้นๆ วินิจฉัยก่อนส่งไปยังคลินิกย่อยหรือคลินิกเฉพาะทาง เพื่อรับบริการแก้ไขปัญหานั้นๆ ต่อไป

3. การประเมินผล

โดยใช้แบบประเมินความพึงพอใจของผู้รับบริการคลินิกปศุสัตว์

4. บทบาทของกรมปศุสัตว์

- จัดเตรียมบุคลากรปฏิบัติงานประจำคลินิกปศุสัตว์
- จัดเตรียมวัสดุ อุปกรณ์และเครื่องมือ สำหรับใช้ในคลินิกปศุสัตว์
- จัดนิทรรศการ ความรู้ด้านปศุสัตว์ตามความเหมาะสม
- รายงานผล ขอความร่วมมือให้สำนักงานปศุสัตว์จังหวัดดำเนินการ ดังนี้

1. รายงานตามระบบของกระทรวงเกษตรและสหกรณ์ ซึ่งเป็นรายงานผลเปรียบเทียบการปฏิบัติงานทุกคลินิก เป็นรายจังหวัด

2. รายงานตามระบบ e - Operation (ระบบบริหารการปฏิบัติงาน) ของกองแผนงาน กรมปศุสัตว์

3. รายงานภาพประกอบการปฏิบัติงาน และ ปัญหา อุปสรรคในการปฏิบัติงาน (ถ้ามี) ถึงกองงานพระราชดำริและกิจกรรมพิเศษ

4. การรายงานผลตามข้อ 1 และ ข้อ 2

- 3 -

ควรเป็นผลการปฏิบัติงานที่เท่ากันและผลงานที่ปฏิบัติได้มากกว่าเป้าหมายที่กำหนด ให้รายงานตามความเป็นจริง เนื่องจากผลการปฏิบัติงานจะมีผลต่อเนื่องในการจัดสรรงบประมาณในปีต่อไป

อนึ่ง กรณีการจัดบริการคลินิกเกษตรเคลื่อนที่ฯ ในโรกาศที่สำคัญ กระทรวงเกษตรและสหกรณ์จะคัดเลือกที่เหมาะสมเป็นตัวแทนของการจัดงานระดับประเทศ วโรกาสสำคัญ คือ

วันที่ 29 เมษายน วันคล้ายวันประสูติสมเด็จพระเจ้าลูกยาเธอ เจ้าฟ้าทีปังกรรัศมีโชติ มหาวชิโรตตมางกูร สิริวิบูลยราชกุมาร

วันที่ 28 กรกฎาคม วันเฉลิมพระชนมพรรษาพระบาทสมเด็จพระเจ้าอยู่หัวซึ่งจะมีการพิจารณาคัดเลือกจังหวัดตัวแทนของภาคในการจัดพิธีอย่างสมพระเกียรติ ซึ่งกระทรวงเกษตรและสหกรณ์จะแจ้งให้ทราบ ก่อนการจัดงาน

ดังนั้น จังหวัดที่ได้รับการพิจารณาคัดเลือกในแต่ละครั้ง สำนักงานปศุสัตว์จังหวัดที่ได้รับการประสานงานให้เตรียมจัดคลินิกปศุสัตว์ให้จัดนิทรรศการอย่างสมพระเกียรติด้วย ในช่วงเวลานั้นจังหวัดอื่นๆ ให้จัดคลินิกเกษตรเคลื่อนที่ฯ ตามปกติ

แผนการปฏิบัติงานและระยะเวลาการดำเนินงาน

ปีงบประมาณ 2563 กระทรวงเกษตรและสหกรณ์มีนโยบายให้บริการคลินิกเกษตรเคลื่อนที่ฯ จำนวน 4 ครั้ง คือ ไตรมาสละ 1 ครั้ง ดังนี้

ไตรมาสที่ 1 กำหนดช่วงเวลาจัดงานระหว่างวันที่ 1 ตุลาคม - 31 ธันวาคม 2562 ตามที่จังหวัดเห็นสมควร

ไตรมาสที่ 2 กำหนดช่วงเวลาจัดงานระหว่างวันที่ 1 มกราคม - 31 มีนาคม 2563 ตามที่จังหวัดเห็นสมควร

ไตรมาสที่ 3 จัดงานโครงการคลินิกเกษตรเคลื่อนที่ฯ เนื่องในวันคล้ายวันประสูติสมเด็จพระเจ้าลูกยาเธอ เจ้าฟ้าทีปังกรรัศมีโชติ มหาวชิโรตตมางกูร สิริวิบูลยราชกุมาร วันที่ 29 เมษายน 2563 โดยกำหนดช่วงเวลาการจัดงานระหว่างวันที่ 29 เมษายน - 31 พฤษภาคม 2563

ไตรมาสที่ 4 จัดงานโครงการคลินิกเกษตรเคลื่อนที่ฯ เนื่องในวันเฉลิมพระชนมพรรษาพระบาทสมเด็จพระเจ้าอยู่หัว วันที่ 28 กรกฎาคม โดยกำหนดช่วงเวลาจัดงานระหว่างวันที่ 28 กรกฎาคม - 31 สิงหาคม 2563

หน่วยงานปฏิบัติ

สำนักงานปศุสัตว์จังหวัดทุกจังหวัด

7. แผนภูมิ ความเชื่อมโยงของหน่วยงานที่เกี่ยวข้องและขั้นตอนวิธีปฏิบัติงาน

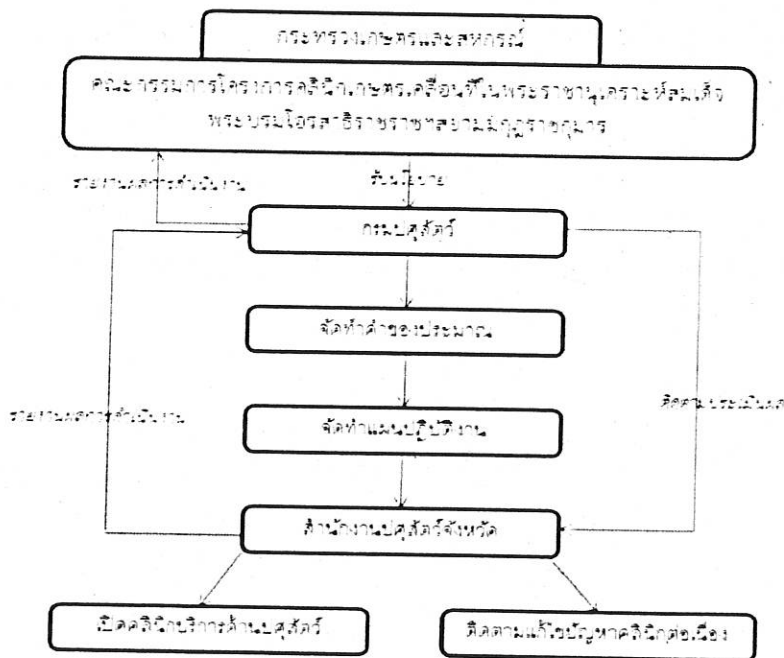

เป้าหมาย และงบประมาณโครงการคลินิกเกษตรเคลื่อนที่ฯ ปีงบประมาณ 2563

หน่วยงาน	ผู้รับบริการ (ราย)	รายงานค่าใช้จ่าย			งบประมาณ รวม (บาท)
		ค่าเบี้ย เลี้ยง (บาท)	ค่าวัสดุ เชื้อเพลิง (บาท)	วัสดุเวชภัณฑ์ (บาท)	
ส่วนกลาง					
1.สนง.ปศ.พื้นที่กรุงเทพมหานคร	300	6,500	10,500	28,000	45,000
สำนักงานปศุสัตว์เขต 1					
2.สนง.ปศจ.พระนครศรีอยุธยา	300	6,500	10,500	28,000	45,000
3.สนง.ปศจ.ปทุมธานี	270	6,500	10,500	28,000	45,000
4.สนง.ปศจ.ลพบุรี	270	8,500	10,500	28,000	47,000
5.สนง.ปศจ.ชัยนาท	270	6,500	10,500	28,000	45,000
6.สนง.ปศจ.สิงห์บุรี	270	7,500	10,500	28,000	46,000
7.สนง.ปศจ.อ่างทอง	270	7,500	10,500	28,000	46,000
8.สนง.ปศจ.สระบุรี	270	7,500	10,500	28,000	46,000
9.สนง.ปศจ.นนทบุรี	270	6,500	10,500	28,000	45,000
สำนักงานปศุสัตว์เขต 2					
10.สนง.ปศจ.ฉะเชิงเทรา	300	7,500	10,500	28,000	46,000
11.สนง.ปศจ.นครนายก	300	8,000	10,500	28,000	46,500
12.สนง.ปศจ.ปราจีนบุรี	270	7,000	10,500	28,000	45,500
13.สนง.ปศจ.สระแก้ว	270	7,000	10,500	28,000	45,500
14.สนง.ปศจ.ชลบุรี	270	6,000	10,500	28,000	44,500
15.สนง.ปศจ.ระยอง	270	7,000	10,500	28,000	45,500
16.สนง.ปศจ.ตราด	270	7,000	10,500	28,000	45,500
17.สนง.ปศจ.จันทบุรี	300	7,000	10,500	28,000	45,500
18.สนง.ปศจ.สมุทรปราการ	270	6,000	10,500	28,000	44,500
สำนักงานปศุสัตว์เขต 3					
19.สนง.ปศจ.นครราชสีมา	300	8,000	12,000	28,000	48,000
20.สนง.ปศจ.ชัยภูมิ	270	7,000	10,500	28,000	45,500
21.สนง.ปศจ.บุรีรัมย์	270	7,000	10,500	28,000	45,500
22.สนง.ปศจ.สุรินทร์	270	7,000	10,500	28,000	45,500
23.สนง.ปศจ.ศรีสะเกษ	270	7,000	10,500	28,000	45,500
24.สนง.ปศจ.อุบลราชธานี	300	8,000	12,000	28,000	48,000
25.สนง.ปศจ.อำนาจเจริญ	270	7,000	10,500	28,000	45,500
26.สนง.ปศจ.ยโสธร	270	7,000	10,500	28,000	45,500

หน่วยงาน	ผู้รับบริการ (ราย)	รายงานค่าใช้จ่าย			งบประมาณ รวม (บาท)
		ค่าเบี้ย เลี้ยง (บาท)	ค่าวัสดุ เชื้อเพลิง (บาท)	วัสดุเวชภัณฑ์ (บาท)	
สำนักงานปศุสัตว์เขต 4					
27.สนง.ปศจ.ขอนแก่น	300	8,000	12,000	28,000	48,000
28.สนง.ปศจ.หนองคาย	270	7,000	12,000	28,000	47,000
29.สนง.ปศจ.เลย	270	7,000	10,500	28,000	45,500
30.สนง.ปศจ.สกลนคร	300	7,000	12,000	28,000	47,000
31.สนง.ปศจ.นครพนม	270	7,000	10,500	28,000	45,500
32.สนง.ปศจ.มุกดาหาร	270	7,000	10,500	28,000	45,500
33.สนง.ปศจ.อุดรธานี	270	7,000	12,000	28,000	47,000
34.สนง.ปศจ.หนองบัวลำภู	270	7,000	10,500	28,000	45,500
35.สนง.ปศจ.มหาสารคาม	270	7,000	10,500	28,000	45,500
36.สนง.ปศจ.ร้อยเอ็ด	270	7,000	10,500	28,000	45,500
37.สนง.ปศจ.กาฬสินธุ์	270	7,000	10,500	28,000	45,500
38.สนง.ปศจ.บึงกาฬ	270	7,000	10,500	28,000	45,500
สำนักงานปศุสัตว์เขต 5					
39.สนง.ปศจ.แม่ฮ่องสอน	300	8,000	12,000	28,000	48,000
40.สนง.ปศจ.เชียงราย	300	8,000	12,000	28,000	48,000
41.สนง.ปศจ.เชียงใหม่	300	8,000	12,000	28,000	48,000
42.สนง.ปศจ.ลำพูน	270	6,500	10,500	28,000	45,000
43.สนง.ปศจ.ลำปาง	270	7,000	10,500	28,000	45,500
44.สนง.ปศจ.แพร่	270	7,000	10,500	28,000	45,500
45.สนง.ปศจ.น่าน	270	7,000	12,000	28,000	47,000
46.สนง.ปศจ.พะเยา	270	7,000	10,500	28,000	45,500
สำนักงานปศุสัตว์เขต 6					
47.สนง.ปศจ.สุโขทัย	270	7,000	10,500	28,000	45,500
48.สนง.ปศจ.กำแพงเพชร	270	8,000	12,000	28,000	48,000
49.สนง.ปศจ.อุทัยธานี	270	7,000	10,500	28,000	45,500
50.สนง.ปศจ.พิษณุโลก	300	8,000	12,000	28,000	48,000
51.สนง.ปศจ.ตาก	300	7,500	12,000	28,000	47,500
52.สนง.ปศจ.อุตรดิตถ์	270	7,000	10,500	28,000	45,500
53.สนง.ปศจ.นครสวรรค์	270	7,500	10,500	28,000	46,000
54.สนง.ปศจ.พิจิตร	270	7,000	10,500	28,000	45,500
55.สนง.ปศจ.เพชรบูรณ์	270	7,000	10,500	28,000	45,500

หน่วยงาน	ผู้รับบริการ (ราย)	รายงานค่าใช้จ่าย			งบประมาณ รวม (บาท)
		ค่าเบี้ย เลี้ยง (บาท)	ค่าวัสดุ เชื้อเพลิง (บาท)	วัสดุเวชภัณฑ์ (บาท)	
สำนักงานปศุสัตว์เขต 7					
56.สนง.ปศจ.นครปฐม	270	7,000	10,500	28,000	45,500
57.สนง.ปศจ.ราชบุรี	270	7,000	10,500	28,000	45,500
58.สนง.ปศจ.กาญจนบุรี	270	8,000	12,000	28,000	48,000
59.สนง.ปศจ.เพชรบุรี	270	8,000	10,500	28,000	46,500
60.สนง.ปศจ.ประจวบคีรีขันธ์	270	8,000	12,000	28,000	48,000
61.สนง.ปศจ.สุพรรณบุรี	270	8,000	10,500	28,000	46,500
62.สนง.ปศจ.สมุทรสงคราม	270	5,500	10,000	28,000	43,500
63.สนง.ปศจ.สมุทรสาคร	270	5,500	10,000	28,000	43,500
สำนักงานปศุสัตว์เขต 8					
64.สนง.ปศจ.สุราษฎร์ธานี	300	8,000	12,000	28,000	48,000
65.สนง.ปศจ.ชุมพร	270	8,000	10,500	28,000	46,500
66.สนง.ปศจ.นครศรีธรรมราช	300	8,000	12,000	28,000	48,000
67.สนง.ปศจ.ระนอง	270	6,500	10,500	28,000	45,000
68.สนง.ปศจ.กระบี่	270	8,000	10,500	28,000	46,500
69.สนง.ปศจ.พังงา	270	6,500	10,500	28,000	45,000
70.สนง.ปศจ.ภูเก็ต	270	6,000	10,500	28,000	44,500
71.สนง.ปศจ.ตรัง	270	7,000	10,500	28,000	45,500
72.สนง.ปศจ.พัทลุง	270	7,000	10,500	28,000	45,500
สำนักงานปศุสัตว์เขต 9					
72.สนง.ปศจ.สงขลา	300	8,000	12,000	28,000	48,000
73.สนง.ปศจ.สตูล	270	8,000	12,000	28,000	48,000
74.สนง.ปศจ.ยะลา	270	8,000	12,000	28,000	48,000
75.สนง.ปศจ.นราธิวาส	270	8,000	12,000	28,000	48,000
76.สนง.ปศจ.ปัตตานี	270	8,000	12,000	28,000	48,000
รวม	21,300	555,500	840,500	2,156,000	3,552,000

ฝ่ายกิจกรรมพิเศษ

โทร. ๐ ๒๐๕๓ ๕๕๕๕ ต่อ ๓๓๓๓๓/ โทรสาร ๐ ๒๐๕๓ ๕๕๓๐

ไปรษณีย์อิเล็กทรอนิกส์ : drasa@old.go.th

