



รายงานผลดำเนินงาน โครงการอันเนื่องมาจาก พระราชดำริ



กองงานพระราชดำริและกิจการพิเศษ
ประจำปี 2562

คำนำ

รายงานผลการดำเนินงานจัดทำขึ้นเพื่อสรุปผลการปฏิบัติงานของกองงานพระราชดำริและ
กิจกรรมพิเศษ กิจกรรมโครงการอันเนื่องมาจากพระราชดำริ และกิจกรรมโครงการธนาคารโค –
กระบือเพื่อเกษตรกร ตามพระราชดำริ

ขอขอบคุณหน่วยงานที่เกี่ยวข้องทุกหน่วยงานที่ให้ความร่วมมือและสนับสนุนงานของ
กองงานพระราชดำริและกิจกรรมพิเศษ เป็นอย่างดี และหวังอย่างยิ่งว่ารายงานฉบับนี้จะเป็นประโยชน์
ต่อหน่วยงานที่เกี่ยวข้องและผู้สนใจทั่วไปในการศึกษา ตรวจสอบ อ้างอิง และขอบคุณเจ้าหน้าที่
ผู้เกี่ยวข้องซึ่งได้ร่วมกันปฏิบัติหน้าที่และภารกิจต่างๆ ที่ได้รับมอบหมายสำเร็จลุล่วงตามวัตถุประสงค์
ด้วยดี

คณะผู้จัดทำ

สารบัญ

รายการ	หน้า
รายงานผลการดำเนินงาน	
- โครงการอันเนื่องมาจากพระราชดำริ	1 - 9
- โครงการพัฒนาเด็กและเยาวชนในถิ่นทุรกันดาร ตามพระราชดำริ สมเด็จพระกนิษฐาธิราชเจ้า กรมสมเด็จพระเทพรัตนราชสุดา ฯ สยามบรมราชกุมารี	10 - 20
- โครงการธนาคารโค – กระบือ เพื่อเกษตรกร ตามพระราชดำริ	21 - 36

รายงานผลการดำเนินงาน ปีงบประมาณ 2562
กิจกรรมสนับสนุนโครงการอันเนื่องมาจากพระราชดำริ

~~~~~

### 1. หลักการและเหตุผล

ตามที่พระบาทสมเด็จพระบรมชนกาธิเบศร มหาภูมิพลอดุลยเดชมหาราช บรมนาถบพิตร และสมเด็จพระนางเจ้าสิริกิติ์ พระบรมราชินีนาถ พระบรมราชชนนีพันปีหลวง ในรัชกาลที่ 9 ได้พระราชทานโครงการอันเนื่องมาจากพระราชดำริต่างๆ กว่า 4,600 พระราชทานแนวความคิด พระราชดำริ และข้อปฏิบัติในการพัฒนาความเจริญและความสุขให้แก่ประเทศชาติและประชาชนมาหลายด้านหลายสิ่ง พระบาทสมเด็จพระปรเมนทรรามาธิบดีศรีสินทรมหาวชิราลงกรณ พระวชิรเกล้าเจ้าอยู่หัว รัชกาลที่ 10 ทรงปรารถนาว่า หากจะได้ศึกษาและน้อมนำพระราชดำริต่างๆ นี้มาปฏิบัติให้ถูกต้องเหมาะสมและพอเพียงต่อสถานการณ์ และก็เชื่อแน่ว่าจะแก้ปัญหา และทำให้เกิดประโยชน์ต่อส่วนรวม ประเทศชาติ และตนเอง ซึ่งจะนำพามาสู่ความสุขและความเจริญกับทุกๆ คน

กรมปศุสัตว์น้อมนำศาสตร์พระราชามาสืบสาน รักษา ต่อยอด โดยนำไปปฏิบัติในการพัฒนาประเทศด้านปศุสัตว์เพื่อพัฒนาคุณภาพชีวิตและความเป็นอยู่ของประชาชน

### 2. วัตถุประสงค์

1. เพื่อศึกษาวิจัยทดสอบงานด้านปศุสัตว์ตามแนวพระราชดำริ หาแนวทางการพัฒนาที่เหมาะสมกับภูมิสังคม แล้วถ่ายทอดสู่เกษตรกรและผู้สนใจ
2. เพื่อส่งเสริมการเลี้ยงสัตว์ในเกษตรกรและโรงเรียน เป็นอาหารโปรตีน เป็นอาชีพและรายได้
3. เพื่อรวบรวมองค์ความรู้ศาสตร์พระราชามา และหลักปรัชญาของเศรษฐกิจพอเพียง สืบสาน รักษา ต่อยอด ในการพัฒนาประเทศ

### 3. ลักษณะการดำเนินงาน

1. ศึกษาวิจัย ทดสอบด้านการปศุสัตว์ในศูนย์ศึกษาการพัฒนาอันเนื่องมาจากพระราชดำริ เพื่อหาแนวทางแก้ปัญหาและวางแผนพัฒนาอย่างเหมาะสม ให้สอดคล้องกับสภาพแวดล้อมของพื้นที่นั้นๆ
2. สาธิตการเลี้ยงสัตว์เพื่อถ่ายทอดเทคโนโลยีด้านการเลี้ยงสัตว์แก่เกษตรกรและผู้สนใจ และผลิตลูกสัตว์เพื่อสนับสนุนเกษตรกรในพื้นที่โครงการและพื้นที่ใกล้เคียง
3. ถ่ายทอดความรู้และเทคโนโลยีด้านการเลี้ยงสัตว์แก่เกษตรกร ครู นักเรียนและชุมชน ในพื้นที่โครงการและพื้นที่ใกล้เคียง ให้คำแนะนำทางวิชาการด้านการเลี้ยงสัตว์ การป้องกันโรคสัตว์และการขยายพันธุ์สัตว์ เพื่อให้กลุ่มเป้าหมายสามารถนำไปปฏิบัติในพื้นที่ของตนเอง และสามารถถ่ายทอดสู่ผู้อื่นและชุมชนได้
4. ส่งเสริมการเลี้ยงสัตว์สู่เกษตรกรและโรงเรียน เพื่อให้สามารถเลี้ยงและขยายพันธุ์สัตว์เป็นอาหารโปรตีนบริโภคในครัวเรือนและจำหน่ายเป็นรายได้ เป็นอาหารกลางวันของเด็กนักเรียน แก้ไขปัญหาการขาดสารอาหารโปรตีนและเป็นประโยชน์ด้านการเรียนการสอนในโรงเรียน ตลอดจนเป็นแหล่งความรู้ของชุมชน
5. รวบรวมข้อมูลพันธุ์สัตว์พื้นเมือง พันธุ์พืชอาหารสัตว์พื้นเมือง พัฒนางค์ความรู้ส่งเสริมการใช้ประโยชน์

#### 4. พื้นที่ดำเนินการ

รวม 61 จังหวัด ใน 9 เขต ทุกภาคของประเทศไทย ดังนี้

- เขต 1 5 จังหวัด คือ กรุงเทพมหานคร ปทุมธานี พระนครศรีอยุธยา อ่างทอง สิงห์บุรี
- เขต 2 9 จังหวัด คือ สมุทรปราการ ฉะเชิงเทรา นครนายก ตรวด สระแก้ว ปราจีนบุรี ระยอง ชลบุรี จันทบุรี
- เขต 3 7 จังหวัด คือ นครราชสีมา สุรินทร์ อำนาจเจริญ โยธาธร บุรีรัมย์ ศรีสะเกษ อุบลราชธานี
- เขต 4 10 จังหวัด คือ อุดรธานี หนองบัวลำภู หนองคาย บึงกาฬ นครพนม ขอนแก่น มหาสารคาม มุกดาหาร เลย สกลนคร
- เขต 5 7 จังหวัด คือ เชียงใหม่ แม่ฮ่องสอน เชียงราย พะเยา น่าน ลำปาง แพร่
- เขต 6 6 จังหวัด คือ พิษณุโลก กำแพงเพชร อุดรดิตถ์ พิจิตร ตาก เพชรบูรณ์
- เขต 7 4 จังหวัด คือ ราชบุรี กาญจนบุรี เพชรบุรี ประจวบคีรีขันธ์
- เขต 8 8 จังหวัด คือ สุราษฎร์ธานี นครศรีธรรมราช ชุมพร ระนอง พังงา กระบี่ ตรัง พัทลุง
- เขต 9 5 จังหวัด คือ สงขลา สตูล ปัตตานี ยะลา นราธิวาส

#### 5. ผลการดำเนินงาน

##### งานสัตวการเลี้ยงสัตว์

วัตถุประสงค์ สัตวการเลี้ยงสัตว์อย่างถูกต้องตามหลักวิชาการ เป็นตัวอย่างแก่เกษตรกรและผู้สนใจต่อไป  
ผลการดำเนินงาน สัตวการเลี้ยงสัตว์ แผน/ผล 3,903/4,216 ตัว ผลิตลูกสัตว์ แผน/ผล 28,563/30,214 ตัว





### การถ่ายทอดความรู้และเทคโนโลยี

วัตถุประสงค์ ถ่ายทอดความรู้และเทคโนโลยีในการเลี้ยงสัตว์ตามหลักวิชาการเพื่อให้เกษตรกรได้รับความรู้ นำไปปรับใช้ในการดำเนินงานของตนเอง หัวข้อวิชาที่ดำเนินการเลี้ยงและขยายพันธุ์ การจัดการผลผลิต การป้องกันโรค การบันทึกข้อมูลบัญชีฟาร์ม และการแปรรูปผลิตภัณฑ์ให้แก่ เกษตรกร ครู และนักเรียนในโครงการพระราชดำริ และ สร้างความเข้าใจแก่เจ้าหน้าที่ผู้ปฏิบัติงานในพื้นที่ เพื่อให้ดำเนินงานได้อย่างมีประสิทธิภาพ รวมถึงให้ความร่วมมือ ระหว่างหน่วยงานที่เกี่ยวข้องในโครงการพระราชดำริสามารถจัดกิจกรรมถ่ายทอดความรู้การปศุสัตว์แก่เกษตรกรได้ แผน/ ผล 3,500/3,549 ราย ครูและนักเรียน แผน/ผล 539/542 โรงเรียน เกินเป้าหมายที่กำหนด

ผลลัพธ์ (Outcome) เกษตรกร ครู/นักเรียน สามารถนำความรู้ไปดำเนินการในพื้นที่ตนเองได้ มีการเลี้ยง สัตว์ และผลิตอาหารโปรตีนเพียงพอตามความต้องการของนักเรียนในโรงเรียน



### การส่งเสริมการเลี้ยงสัตว์สู่เกษตรกร

วัตถุประสงค์ เพื่อช่วยเหลือราษฎรที่ยากจนให้มีอาหารเลี้ยงครอบครัว มีอาชีพเสริมเพิ่มรายได้ ผลการดำเนินงาน ส่งเสริมการเลี้ยงสัตว์สู่เกษตรกร 2,770 ราย จำนวนพันธุ์สัตว์ที่ส่งเสริม 24,034 ตัว



ตารางที่ 1 แผนและผลการดำเนินงานโครงการอันเนื่องมาจากพระราชดำริ ปีงบประมาณ 2562

| กิจกรรม                                              | หน่วยนับ   | แผน          | ผลงาน        | ร้อยละ |
|------------------------------------------------------|------------|--------------|--------------|--------|
| 1) ศึกษาวิจัยด้านปศุสัตว์                            | เรื่อง     | 9            | 9            | 100    |
| 2) สาธิตการเลี้ยงสัตว์                               | ตัว        | 3,903        | 4,216        | 108.01 |
| - ผลิตลูกสัตว์                                       | ตัว        | 28,563       | 30,214       | 105.78 |
| 3) ปลูกพืชอาหารสัตว์                                 | ไร่        | 535          | 535          | 100    |
| 2) ฝึกอบรมเกษตรกร                                    | ราย        | 3,500        | 3,549        | 101.40 |
| - ฝึกอบรมนักเรียนใน ร.ร.                             | ร.ร.       | 539          | 542          | 100.56 |
| - ฝึกอบรมเจ้าหน้าที่                                 | ราย        | 400          | 395          | 98.75  |
| 3) ส่งเสริมการเลี้ยงสัตว์สู่เกษตรกร                  |            |              |              |        |
| - ส่งเสริมการเลี้ยงแพะ                               | กลุ่ม/ตัว  | 25/1,250     | 25/1,250     | 100    |
| - ส่งเสริมการเลี้ยงกวาง                              | กลุ่ม/ตัว  | 10/8         | 10/8         | 100    |
| - ส่งเสริมการเลี้ยงสุกร                              | กลุ่ม/ตัว  | 13/240       | 15/256       | 115.38 |
| - ส่งเสริมการเลี้ยงสัตว์ปีก                          | ราย/ตัว    | 1,870/18,200 | 1,910/19,120 | 102.14 |
| - พัฒนาสุขภาพโคเนื้อโคนม                             | กลุ่ม/ตัว  | 32/3,200     | 34/3,400     | 106.25 |
| - จัดตั้งกองทุนอาหารสัตว์/ยาสัตว์/<br>ผลิตภัณฑ์สัตว์ | กองทุน/ราย | 77/770       | 77/770       | 100    |
| - ส่งเสริมปลูกพืชอาหารสัตว์                          | กลุ่ม/ไร่  | 6/60         | 6/60         | 100    |
| 4) ส่งเสริมการเลี้ยงสัตว์ใน ร.ร.                     | ร.ร.       | 539          | 542          | 100.55 |

ตารางที่ 2      งบประมาณปี 2562 โครงการพระราชดำริ แยกตามกลุ่ม 9 กลุ่มโครงการ

| กลุ่มโครงการ                                                                                 | งบประมาณ          | ร้อยละ     |
|----------------------------------------------------------------------------------------------|-------------------|------------|
| 1. ศูนย์ศึกษาการพัฒนาอันเนื่องมาจากพระราชดำริและศูนย์สาขา                                    | 10,774,500        | 39.19      |
| 2. โครงการตามพระราชดำริสมเด็จพระนางเจ้าฯ พระบรมราชินีนาถ                                     | 1,206,720         | 4.05       |
| 3. โครงการตามพระราชดำริสมเด็จพระกนิษฐาธิราชเจ้า กรมสมเด็จพระเทพรัตนราชสุดาฯ สยามบรมราชกุมารี | 6,685,000         | 22.46      |
| 4. โครงการพัฒนาตามพระราชดำริ 7 โครงการ ของสำนักพระราชเลขานุการ                               | 4,552,200         | 15.29      |
| 5. โครงการอันเนื่องมาจากพระราชดำริอื่นๆ                                                      | 2,282,680         | 7.67       |
| 6. พันธุ์สัตว์พระราชทาน                                                                      | 1,043,600         | 3.51       |
| 7. โครงการของสถาบันวิจัยจุฬาภรณ์                                                             | 207,700           | 0.70       |
| 8. โครงการมูลนิธิชัยพัฒนา                                                                    | 108,800           | 0.37       |
| 9. โครงการในเขตพระราชฐาน                                                                     | 939,900           | 3.16       |
| 10. งบอำนวยการ                                                                               | 1,966,900         | 6.61       |
| <b>รวมงบประมาณประจำปี 2562</b>                                                               | <b>29,768,000</b> | <b>100</b> |

งบประมาณ กปร. ที่ได้รับการอนุมัติระหว่างปี 2562

| กลุ่มโครงการ                                                                                                                                                             | งบประมาณ         | ร้อยละ     |
|--------------------------------------------------------------------------------------------------------------------------------------------------------------------------|------------------|------------|
| 1. โครงการศูนย์บริการการพัฒนาปลวกแดงตามพระราชดำริ อำเภอปลวกแดง จังหวัดระยอง                                                                                              | 689,000          | 20.13      |
| 2. โครงการศูนย์พัฒนาปศุสัตว์ตามพระราชดำริ อำเภอด่านซ้าย จังหวัดเลย                                                                                                       | 1,581,020        | 46.19      |
| 3. โครงการศูนย์ภูฟ้าพัฒนาอันเนื่องมาจากพระราชดำริ ในสมเด็จพระเทพรัตนราชสุดาฯ สยามบรมราชกุมารี อำเภอบ่อเกลือ จังหวัดน่าน                                                  | 502,500          | 14.68      |
| 4. โครงการพัฒนาอาชีพอย่างยั่งยืน(ด้านปศุสัตว์) ในพระราชดำริ สมเด็จพระกนิษฐาธิราชเจ้า กรมสมเด็จพระเทพรัตนราชสุดาฯ สยามบรมราชกุมารี อำเภอลาดบัวหลวง จังหวัดพระนครศรีอยุธยา | 650,000          | 18.99      |
| <b>รวม</b>                                                                                                                                                               | <b>3,422,520</b> | <b>100</b> |



## 6. ตัวอย่างความสำเร็จของเกษตรกรในโครงการอันเนื่องมาจากพระราชดำริ ปี 2562

1. นายสนิตย์ โคตรนันท์ ที่อยู่ เลขที่ 14 หมู่ที่ 5 ต.โพนป่า อ.เมือง จ.ศรีสะเกษ

กิจกรรมการเลี้ยงไก่พื้นเมืองทั้งหมดในปัจจุบัน 40 ตัว (แม่พันธุ์ 30 ตัว พ่อพันธุ์ 10 ตัว)

ผลผลิตไข่ลูกผสมพื้นเมือง จำนวน 110 ตัว/สัปดาห์

เพิ่มรายได้ มีรายได้จากการปศุสัตว์ 15,000 บาท/เดือน

การให้บริการที่เป็นประโยชน์ต่อส่วนรวม

1. ในปัจจุบันจะมีเกษตรกรภายในท้องถิ่นมาเข้าเยี่ยมชมฟาร์ม และศึกษาหาความรู้อยู่เป็นประจำ
2. เป็นสถานที่สำหรับศึกษาดูงาน ตามโครงการฝึกอบรมของหน่วยงานต่างๆ ในพื้นที่และ

ต่างจังหวัด



2. นางศุภสุดา ไสกระจำงที่อยู่เลขที่ 31 หมู่ที่ 9 ต.ดวลใหญ่ อ.วังหิน จ.ศรีสะเกษ

การเลี้ยงไก่พื้นเมืองทั้งหมดในปัจจุบัน 120 ตัว

๑. ไก่แม่พันธุ์ จำนวน 100 ตัว

๒. ไก่พ่อพันธุ์ จำนวน 20 ตัว

๓. ผลผลิตไข่ลูกผสมพื้นเมือง จำนวน 500 ตัว/สัปดาห์

เพิ่มรายได้ มีรายได้จากการเลี้ยงปศุสัตว์ 50,000 บาท/เดือน

การให้บริการที่เป็นประโยชน์ต่อส่วนรวม

- 1) ในปัจจุบันจะมีเกษตรกรภายในท้องถิ่นมาเข้าเยี่ยมชมฟาร์ม และศึกษาหาความรู้อยู่เป็นประจำ
- 2) เป็นสถานที่สำหรับศึกษาดูงาน ตามโครงการฝึกอบรมของหน่วยงานต่างๆ ในพื้นที่และต่างจังหวัด



3. นายมณี ภาระเปลื้อง ประธานกลุ่ม ที่อยู่ บ้านเลขที่ 39/3 หมู่ที่ 6 ต.วังโตนด อ.นายายอาม จ.จันทบุรี

กิจกรรม การเลี้ยงกวาง ทั้งหมดในปัจจุบัน 8 ตัว (แม่พันธุ์ 4 ตัว พ่อพันธุ์ 2 ตัว)

ผลผลิต ลูกเกิด จำนวน 3 ตัว/ปี (ตาย 1 ตัว) ตัดเขากวางอ่อน เพศผู้ จำนวน 2 ตัว

เพิ่มรายได้ มีรายได้จากการปศุสัตว์ 10,000 บาท/ปี

ลดรายจ่าย การซื้อปุ๋ย

ลดต้นทุน นำมูลสัตว์ที่ได้จากการเลี้ยงกวาง มาใส่ไม้ผล และแปลงหญ้า

การให้บริการที่เป็นประโยชน์ต่อส่วนรวม

1. ในปัจจุบันจะมีเกษตรกรภายในท้องถิ่นมาเข้าเยี่ยมชมฟาร์ม และศึกษาหาความรู้อยู่เป็นประจำ
2. เป็นสถานที่สำหรับศึกษาดูงาน ตามโครงการฝึกอบรมของหน่วยงานต่างๆ ในพื้นที่และต่างจังหวัด



4. นายชฎานนท์ คงจำรุง ที่อยู่ บ้านเลขที่ 17/2 หมู่ที่ 1 ต.สนามไชย อ.นายายอาม จ.จันทบุรี

กิจกรรม 1. การเลี้ยงไก่ไข่เล็กฮอร์น

1.1 แม่พันธุ์ 1 ตัว พ่อพันธุ์ 1 ตัว

1.2 ไก่ไข่ จำนวน 18 ตัว

1.3 ผลผลิตเฉลี่ย 425 ฟอง/เดือน

1.4 ขยายผลให้เกษตรกรรายอื่น พ่อพันธุ์ 1 ตัว แม่พันธุ์ 1 ตัว

2. การเลี้ยงสุกร

3. การเลี้ยงกวาง

ลดรายจ่าย การซื้อไข่มาบริโภคในครัวเรือน 200 บาท/เดือน , การซื้อปุ๋ย

ลดต้นทุน นำมูลสัตว์ที่ได้จากการเลี้ยงไก่ไข่ , การเลี้ยงกวาง, การเลี้ยงสุกร มาใส่สวนไม้ผล และแปลงหญ้า

### การให้บริการที่เป็นประโยชน์ต่อส่วนรวม

1. ในปัจจุบันจะมีเกษตรกรภายในท้องถิ่นมาเข้าเยี่ยมชมฟาร์ม และศึกษาหาความรู้อยู่เป็นประจำ
2. เป็นสถานที่สำหรับศึกษาดูงาน ตามโครงการฝึกอบรมของหน่วยงานต่างๆ ในพื้นที่



### 5. นายศักรินทร์ สมัยสง PK ฟาร์ม ศูนย์เรียนรู้การเลี้ยงสัตว์ประเภท ผสมผสาน

แหล่งเรียนรู้การเลี้ยงสัตว์ ผสมผสาน

ที่อยู่ 19/1 หมู่ที่ 2 ต.ควนพัง อ.ร่อนพิบูลย์ จ.นครศรีธรรมราช 80130

โทรศัพท์ 098-075-8462

| ชนิดและจำนวนปศุสัตว์ที่เลี้ยง | แพะ  | 275 ตัว | แกะ          | 9 ตัว  |
|-------------------------------|------|---------|--------------|--------|
|                               | โค   | 8 ตัว   | ไก่พื้นเมือง | 24 ตัว |
|                               | ห่าน | 2 ตัว   | ม้า          | 2 ตัว  |

คติพจน์ การให้ ไม่มีวันหมด

เพิ่มรายได้ มีรายได้เพิ่มเติมจากการเลี้ยงสัตว์ 568,004 บาท

ลดรายจ่าย การซื้อปุ๋ย

ลดต้นทุน นำมูลสัตว์ที่ได้จากการเลี้ยงแพะ มาใส่พืชผัก สวนปาล์ม แปลงพืชอาหารสัตว์

ผลงานดีเด่น เกษตรกรดีเด่นแห่งชาติ สาขาปศุสัตว์ ประจำปี 2563



## 6. ประโยชน์ที่ได้รับจากการดำเนินงาน

ผลการดำเนินงาน ตั้งแต่เริ่มถึงปัจจุบันทำให้เกษตรกรและนักเรียนในโครงการอันเนื่องมาจากพระราชดำริ มีอาหารโปรตีนจากเนื้อ นม ไข่บริโภคมีความมั่นคงทางด้านอาหารในครัวเรือน ช่วยลดรายจ่าย ลดต้นทุน มีโอกาสในการประกอบอาชีพด้านปศุสัตว์ สร้างรายได้เพิ่มสามารถพึ่งพาตนเองได้

- เกษตรกรในโครงการอันเนื่องมาจากพระราชดำริได้รับการอบรมพัฒนาความรู้ด้านการเลี้ยงสัตว์ การสุขาภิบาล และการป้องกันโรคระบาดสัตว์ ได้รับการส่งเสริมและพัฒนาอาชีพด้านปศุสัตว์
- ประชาชนและเยาวชนในถิ่นทุรกันดาร ได้รับการดูแลเอาใจใส่ทำให้ลดการขาดสารอาหารโปรตีน นอกจากนี้ยังได้รับความรู้ในการเลี้ยงสัตว์ เพื่อเพิ่มผลผลิต และสร้างรายได้
- การดำเนินกิจกรรมในพื้นที่ห่างไกลทุรกันดาร และพื้นที่ชายแดน เป็นการสร้างความเข้มแข็งและสร้างมวลชนที่มีความสำคัญต่อความมั่นคงของชาติ
- การจัดตั้งกองทุนยาสัตว์ เกษตรกรสามารถใช้เวชภัณฑ์จากกองทุนยาสัตว์ในการรักษาสัตว์ป่วย และป้องกันโรค ทำให้ลดปัญหา และแก้ปัญหาด้านสุขภาพสัตว์เบื้องต้นแก่ราษฎรในพื้นที่ถิ่นทุรกันดาร

## 7. ปัญหาอุปสรรคและข้อเสนอแนะ

- การถ่ายทอดเทคโนโลยีและวิชาการใหม่ๆ ยังมีความยากลำบาก เนื่องจากเกษตรกรในพื้นที่ห่างไกลยังมีความยากจนใช้ชีวิตแบบเดิมๆ เพื่อให้สามารถมีชีวิตรอดได้ การส่งเสริมให้เกิดการรวมกลุ่ม และนำความรู้ เทคโนโลยีใหม่ๆ จึงยังมีน้อย บางพื้นที่มีความเสี่ยงต่อชีวิตและทรัพย์สิน การถ่ายทอดเทคโนโลยีจึงมีความจำเป็น และค้นหาแนวทางอื่นๆที่เกษตรกรสามารถดำเนินการได้
- โรคระบาดสัตว์ในพื้นที่ทุรกันดารยังเป็นสาเหตุสำคัญที่ทำให้สัตว์เลี้ยงของเกษตรกรสูญเสียมาก ขาดแคลนพันธุ์สัตว์ เนื่องจากบริการของรัฐยังเข้าไม่ถึง จำเป็นต้องได้รับการส่งเสริมในรูปแบบสงเคราะห์และหา รูปแบบใหม่ๆ ที่สามารถดำเนินการให้เกิดความยั่งยืนในพื้นที่

## 8. แนวทางการพัฒนา

1. ส่งเสริมการเลี้ยงสัตว์ ตามแนวทางปรัชญาเศรษฐกิจพอเพียง เพื่อให้เกษตรกรสามารถพึ่งตนเองได้
2. ส่งเสริมการเรียนการสอนในโรงเรียนโครงการตามพระราชดำริเพื่อเป็นแหล่งผลิตอาหาร แหล่งเรียนรู้ ของนักเรียนและชุมชน
3. เน้นการบูรณาการทำงานในพื้นที่เพื่อให้การปฏิบัติงานตามพระราชดำริด้านปศุสัตว์เกิดประสิทธิภาพ



**รายงานผลการดำเนินงาน ปีงบประมาณ 2562**  
**โครงการพัฒนาเด็กและเยาวชนในถิ่นทุรกันดาร ตามพระราชดำริ**  
**สมเด็จพระกนิษฐาธิราชเจ้า กรมสมเด็จพระเทพรัตนราชสุดาฯ สยามบรมราชกุมารี**

กรมปศุสัตว์ดำเนินงานโครงการพัฒนาเด็กและเยาวชนในถิ่นทุรกันดาร ตามพระราชดำริ สมเด็จพระเทพรัตนราชสุดาฯ สยามบรมราชกุมารี ตั้งแต่ปี 2538 ต่อเนื่องถึงปัจจุบัน สนับสนุนการดำเนินงานกิจกรรมปศุสัตว์ในโรงเรียนโครงการตามพระราชดำริ เพื่อส่งเสริมสุขภาพและให้ความรู้ทักษะแก่เด็กนักเรียน โดยโรงเรียนผลิตอาหารโปรตีนเป็นอาหารกลางวันของนักเรียนได้ครบตามเกณฑ์ตลอดปี ให้มีผลผลิตเพียงพอ สม่าเสมอ และยั่งยืน ให้นักเรียนมีความรู้และทักษะด้านการเลี้ยงสัตว์ โรงเรียนเป็นแหล่งถ่ายทอดความรู้ด้านการผลิตปศุสัตว์อย่างยั่งยืน และสามารถบริหารจัดการกิจกรรมให้ต่อเนื่อง ยั่งยืน พึ่งตนเองได้ และขยายผลสู่ครัวเรือนผู้ปกครองนักเรียน และชุมชน เป็นประโยชน์ต่อการพัฒนา

**วัตถุประสงค์การดำเนินงาน**

1. เพื่อส่งเสริมการเลี้ยงสัตว์ในโรงเรียน ให้สามารถผลิตอาหารโปรตีนเป็นอาหารกลางวันของนักเรียนได้ครบตามเกณฑ์ต่อเนื่องตลอดปี
2. ส่งเสริมให้เด็กและเยาวชนมีคุณภาพชีวิตที่ดี พัฒนาศักยภาพของเด็กและเยาวชนอย่างสมดุลกันทั้ง 4 ด้าน พุทธิศึกษา จริยศึกษา หัตถศึกษา และพลศึกษา ด้วยกระบวนการเรียนรู้จากการปฏิบัติในโรงเรียน ฝึกปฏิบัติให้เกิดทักษะสามารถนำไปปฏิบัติหรือเป็นอาชีพต่อไปได้
3. สนับสนุนให้โรงเรียนมีศักยภาพ บริหารจัดการการเลี้ยงสัตว์ในโรงเรียนให้มีความต่อเนื่อง ยั่งยืน จัดตั้งกองทุนการเลี้ยงสัตว์ และบริหารกองทุนเพื่อการเลี้ยงสัตว์ของโรงเรียน สามารถพึ่งตนเองได้
4. เพื่อขยายการพัฒนาทางด้านปศุสัตว์ของโรงเรียนสู่ชุมชน ครัวเรือนผู้ปกครองนักเรียน สร้างความมั่นคงทางอาหารในชุมชน สามารถช่วยเหลือสนับสนุนการพัฒนากิจกรรมของโรงเรียนได้
5. พัฒนาโรงเรียนให้เป็นศูนย์บริการความรู้ด้านปศุสัตว์ ถ่ายทอดความรู้ และเทคโนโลยีด้านการเลี้ยงสัตว์สู่ชุมชนรอบโรงเรียน และหน่วยงานต่างๆ

**การดำเนินงานโครงการพัฒนาเด็กและเยาวชนในถิ่นทุรกันดารฯ**

- 1) กิจกรรมส่งเสริมการเลี้ยงสัตว์ในโรงเรียนโครงการตามพระราชดำริ 500 โรงเรียน
- 2) โครงการขยายผลปศุสัตว์จากโรงเรียนสู่ชุมชน 50 โรงเรียน
- 3) โครงการศูนย์บริการความรู้ด้านปศุสัตว์ 50 โรงเรียน
- 4) โครงการไก่ไข่พระราชทานในโรงเรียนถิ่นทุรกันดาร พื้นที่จังหวัดตาก
- 5) การคัดเลือกโรงเรียนโครงการตามพระราชดำริ กิจกรรมปศุสัตว์ดีเด่น
- 6) กิจกรรมรวบรวมผลงานกิจกรรมปศุสัตว์ดีเด่นในโรงเรียนโครงการตามพระราชดำริ

**1. กิจกรรมส่งเสริมการเลี้ยงสัตว์ในโรงเรียนโครงการตามพระราชดำริ 500 โรงเรียน**

สนับสนุนการเลี้ยงสัตว์โรงเรียนในโครงการพัฒนาเด็กและเยาวชนในถิ่นทุรกันดาร ตามพระราชดำริ ให้สามารถผลิตอาหารโปรตีนเป็นอาหารกลางวันของนักเรียนได้ครบตามเกณฑ์ต่อเนื่องตลอดปี ถ่ายทอดความรู้ด้านการ

เลี้ยงสัตว์ให้แก่นักเรียนและครูในโรงเรียน และฝึกปฏิบัติให้เกิดทักษะ สามารถนำไปปฏิบัติหรือเป็นอาชีพต่อไปได้ สนับสนุนให้โรงเรียนเป็นแหล่งถ่ายทอดความรู้ ขยายพันธุ์และปรับปรุงพันธุ์สัตว์เผยแพร่สู่ชุมชนรอบโรงเรียน

#### เป้าหมายการดำเนินงาน

โรงเรียนในโครงการพัฒนาเด็กและเยาวชนในถิ่นทุรกันดาร ตามพระราชดำริ ฯ จำนวน 500 แห่ง พื้นที่ 50 จังหวัด

### 2. โครงการขยายผลปศุสัตว์จากโรงเรียนสู่ชุมชน 50 โรงเรียน

การนำกิจกรรมการผลิตทางการเกษตรในโรงเรียนมาสู่การผลิตอาหารในระดับครัวเรือน เด็กและเยาวชนสามารถนำความรู้และทักษะในการเรียนรู้วิชาชีพที่จำเป็นสำหรับการดำรงชีวิต การบัญชี มาใช้ในครอบครัว

#### เป้าหมายการดำเนินงาน

โรงเรียนในโครงการพัฒนาเด็กและเยาวชนในถิ่นทุรกันดาร ตามพระราชดำริ ฯ จำนวน 50 แห่ง ขยายผลให้ผู้ปกครอง 250 ราย

### 3 โครงการศูนย์บริการความรู้ด้านปศุสัตว์ 50 โรงเรียน

โรงเรียนจัดกิจกรรมการพัฒนาเด็กและเยาวชนให้เป็นนิทรรศการที่มีชีวิต เป็นตัวอย่างให้แก่ประชาชน ครู นักเรียน หรือผู้สนใจมาศึกษาทดลอง ครูและเด็กนักเรียนสามารถถ่ายทอดความรู้โดยการเป็นวิทยากร จัดเวทีแลกเปลี่ยนประสบการณ์ในการพัฒนาเด็กและเยาวชนอย่างกว้างขวางทั้งในระดับภาค ประเทศ และนานาชาติ

#### เป้าหมายการดำเนินงาน

โรงเรียนในโครงการพัฒนาเด็กและเยาวชนในถิ่นทุรกันดาร ตามพระราชดำริ ฯ เป็นศูนย์บริการความรู้ด้านปศุสัตว์ 50 แห่ง ผลการดำเนินงาน

| หน่วยงาน<br>ผล | โรงเรียน<br>(แห่ง) | จำนวนสัตว์/อาหารสัตว์ที่สนับสนุน |        |                           |             |         |      | อบรม<br>นักเรียน<br>(คน) | ผู้ปกครอง<br>ขยายผล(คน/<br>ตัว) |
|----------------|--------------------|----------------------------------|--------|---------------------------|-------------|---------|------|--------------------------|---------------------------------|
|                |                    | อาหารสัตว์<br>(กิโลกรัม)         | ไก่ไข่ | ไก่เนื้อ/ไก่<br>พื้นเมือง | เปิด<br>เทศ | เปิดไข่ | สุกร |                          |                                 |
| เขต 1          | 6                  | 1,248                            | -      | 100                       | -           | -       | -    | 180                      | 5/-                             |
| เขต 2          | 42                 | 16,185                           | 470    | 100                       | 214         | -       | -    | 310                      | 12/89                           |
| เขต 3          | 28                 | 10,893                           | 400    | 110                       | -           | -       | 12   | 626                      | 31/222                          |
| เขต 4          | 73                 | 13,080                           | 250    | -                         | -           | -       | -    | 860                      | 20/90                           |
| เขต 5          | 154                | 13,587                           | -      | 24                        | -           | -       | -    | 340                      | 52/221                          |
| เขต 6          | 87                 | 643                              | 50     | -                         | -           | -       | -    | 145                      | 15/75                           |
| เขต 7          | 29                 | 4,290                            | 50     | -                         | -           | -       | -    | 390                      | 5/50                            |
| เขต 8          | 24                 | 3,907                            | 150    | -                         | -           | -       | -    | 390                      | 7/168                           |
| เขต 9          | 57                 | 1,085                            | -      | -                         | -           | -       | -    | 370                      | 17/192                          |
| รวม            | 500                | 64,917                           | 1,370  | 434                       | 214         | -       | 12   | 3,611                    | 164/1,107                       |

**การดำเนินงานส่งเสริมการเลี้ยงสัตว์ในโรงเรียนโครงการตามพระราชดำริ 500 โรงเรียน สนับสนุน**

- อาหารสัตว์ ทั้ง อาหารไก่ไข่ อาหารสุกร อาหารเป็ด รวมทั้งหมด 64,917 กิโลกรัม
- วัสดุการเกษตร วัสดุอุปกรณ์ต่างๆที่ใช้ในการเลี้ยงสัตว์ เช่น ตาข่ายสำหรับล้อมรั้ว ตาข่ายอวนล้อมโรงเรียนที่ให้น้ำ - ให้อาหารไก่
- วัสดุก่อสร้าง สำหรับซ่อมแซมโรงเรียน เช่น สังกะสี ท่อน้ำ เสอปูน เป็นต้น
- สื่อ แผนพับ ไวเนล ความรู้ต่างๆ ด้านการปศุสัตว์
- อบรมถ่ายทอดความรู้ด้านการเลี้ยงสัตว์ การดูแลจัดการ ให้นักเรียนทั้ง 500 โรงเรียน จำนวน 3,611 คน

**ผลการขยายผลกิจกรรมปศุสัตว์จากโรงเรียนสู่ชุมชน**

- ขยายพันธุ์สัตว์ทั้งหมด 1,107 ตัว ให้แก่ผู้ปกครอง 164 ราย ประกอบด้วย ไก่ไข่ สุกร เป็ดเทศ และไก่พื้นเมือง

โรงเรียนสามารถสร้างเงินกองทุน รวม 5,678,953 บาท

ภาพกิจกรรม

ปศุสัตว์ในโรงเรียน



เจ้าหน้าที่อบรมให้ความรู้แก่นักเรียนและครู





เจ้าหน้าที่จากสำนักงานปศุสัตว์จังหวัดอุตรดิตถ์ ได้ดำเนินการฝึกอบรมโครงการพัฒนาเด็กและถิ่นทุรกันดาร ตามพระราชดำริสมเด็จพระเทพรัตนราชสุดาฯ สยามบรมราชกุมารี ปี ๒๕๖๑ เมื่อวันที่ ๒๖ พฤศจิกายน ๒๕๖๑ ณ ร.ร.ตชด.ยอดโพธิ์ทอง๑ ต.บ่อเปี้ย อ.บ้านโคก จ.อุตรดิตถ์



### การขยายผลปศุสัตว์จากโรงเรียนสู่ชุมชน



การส่งมอบพันธุ์สัตว์ปีก (ไก่พื้นเมือง) และอาหารสำเร็จรูป  
โครงการพัฒนาเด็กและเยาวชนในถิ่นทุรกันดาร ตามพระราชดำริ สมเด็จพระเทพรัตนราชสุดา  
กิติกรมย์สนับสนุนโครงการเนื่องมาจากพระราชดำริ ปี ๒๕๖๒  
กิจกรรมขยายผลสู่ชุมชน  
เมื่อวันที่ ๒๕ กันยายน ๒๕๖๒





### ภาพศูนย์บริการความรู้ด้านปศุสัตว์



#### 4. การคัดเลือกโรงเรียนโครงการตามพระราชดำริ กิจกรรมปศุสัตว์ดีเด่น

เพื่อเป็นการเผยแพร่เกียรติคุณและผลงานของโรงเรียนที่ทำกิจกรรมปศุสัตว์ดีเด่น ให้เป็นแบบอย่างแก่โรงเรียนทั่วไป เป็นแหล่งเรียนรู้สำหรับเด็กและผู้สนใจ รวมทั้งเป็นการพัฒนาและยกระดับมาตรฐานการดำเนินงานกิจกรรมปศุสัตว์ในโรงเรียนฯ สสนองแนวพระราชดำริอย่างมีประสิทธิภาพ กรมปศุสัตว์จึงจัดการคัดเลือกโรงเรียนโครงการตามพระราชดำริ กิจกรรมปศุสัตว์ดีเด่นขึ้นดำเนินการต่อเนื่องมาตั้งแต่ปี 2551 โดยการคัดเลือกประจำปี 2561 ดำเนินการเป็นครั้งที่ 11 โดนคัดเลือกโรงเรียนโครงการตามพระราชดำริ กิจกรรมปศุสัตว์ดีเด่นรวม 8 เขตพื้นที่ (เขต 1 และเขต 2 รวมกัน) พื้นที่ละ 3 รางวัล คัดเลือกโดยคณะกรรมการที่สำนักงานปศุสัตว์เขตแต่งตั้ง แบ่งรางวัลเป็น

1. รางวัลชนะเลิศ จำนวน 1 รางวัล
2. รางวัลรองชนะเลิศอันดับ 1 จำนวน 1 รางวัล
3. รางวัลรองชนะเลิศอันดับ 2 จำนวน 1 รางวัล

## ผลการคัดเลือกโรงเรียนโครงการตามพระราชดำริ กิจกรรมปศุสัตว์ดีเด่น ระดับเขต ประจำปี 2562

| เขต | โรงเรียน                                                                                                     | ตำบล       | อำเภอ      | จังหวัด         | สังกัด |
|-----|--------------------------------------------------------------------------------------------------------------|------------|------------|-----------------|--------|
| 1,2 | 1.ตชด.สิงคโปร์แอร์ไลน์                                                                                       | ทุ่งขนาน   | สอยดาว     | จันทบุรี        | ตชด.91 |
|     | 2.ตชด.การบินไทย                                                                                              | ไทรเดี่ยว  | คลองหาด    | สระแก้ว         | ตชด.86 |
|     | 3.รวมราษฎร์สามัคคี                                                                                           | บึงคอไห    | ลำลูกกา    | ปทุมธานี        | ตชด.85 |
| 3   | 1.ตชด.บ้านปากปลา                                                                                             | นาโพธิ์    | โขงเจียม   | อุบลราชธานี     | ตชด.22 |
|     | 2.ตชด.บ้านโคกแสง                                                                                             | ตาเมียง    | พนมดงรัก   | สุรินทร์        | ตชด.21 |
|     | 3.ตชด.บ้านศรีสวัสดิ์                                                                                         | ศรีแก้ว    | เลิงนกทา   | ยโสธร           | ตชด.22 |
| 4   | 1.ตชด.การทำอากาศยานแห่งประเทศไทย เฉลิมฉลองครบรอบ 100 ปี วันคล้ายวันพระราชสมภพ สมเด็จพระศรีนครินทราบรมราชชนนี | กกตูม      | ดงหลวง     | มุกดาหาร        | ตชด.23 |
|     | 2.ตชด.ช่างกลอนุสรณ์ 8                                                                                        | ดอนเตย     | นาทม       | นครพนม          | ตชด.23 |
|     | 3.บ้านโคกสะอาด                                                                                               | อุ่มจาม    | กุสุมาลย์  | สกลนคร          | สพฐ.   |
| 5   | 1.ตชด.เบ็ดเต็ดูเม้น                                                                                          | ผาช้างน้อย | ปง         | พะเยา           | ตชด.32 |
|     | 2.สังวาลย์วิท 8                                                                                              | แม่ฟ้าหลวง | แม่ฟ้าหลวง | เชียงราย        | ตชด.32 |
|     | 3.ไลออนส์มหาจักร 9                                                                                           | กีดช้าง    | แม่แตง     | เชียงราย        | ตชด.33 |
| 6   | 1.ตชด.จตุรจินดา                                                                                              | พระธาตุ    | แม่ระมาด   | ตาก             | อบต    |
|     | 2.ตชด.บ้านนุชเทียน                                                                                           | บ่อภาค     | ชาติตระการ | พิษณุโลก        | ตชด.31 |
|     | 3.ตชด.บุญธรรม-บุญพริ้ง                                                                                       | บ่อเปี้ย   | บ้านโคก    | อุตรดิตถ์       | ตชด.31 |
| 7   | 1.ตชด.เฮงค้อลไทย                                                                                             | บ้องตี้    | ไทรโยค     | กาญจนบุรี       | ตชด.13 |
|     | 2.ตชด.นเรศวรบ้านห้วยโสก                                                                                      | ป่าเต็ง    | แก่งกระจาน | เพชรบุรี        | ตชด.14 |
|     | 3.ตชด.บ้านย่านซื่อ                                                                                           | หาดขาม     | กุยบุรี    | ประจวบคีรีขันธ์ | ตชด.14 |
| 8   | 1.ตชด.บ้านตะแบกงาม (ต้นตระกูลเรืออุปถัมภ์)                                                                   | ปากทรง     | พะโต๊ะ     | ชุมพร           | ตชด.41 |
|     | 2.ตชด.บ้านยางโพรง                                                                                            | ปากหมาก    | ไชยา       | สุราษฎร์ธานี    | ตชด.41 |
|     | 3.ตชด.บ้านพันवाल                                                                                             | รับร้อ     | ท่าแซะ     | ชุมพร           | ตชด.41 |
| 9   | 1.ตชด.เชิญ พิศลยบุตร                                                                                         | ทับช้าง    | นาหวี      | สงขลา           | ตชด.43 |
|     | 2.ตชด.บ้านตืองอ ช่างกล ปทุมวันอนุสรณ์ 13                                                                     | ศรีบรรพต   | ศรีสาคร    | นราธิวาส        | ตชด.44 |
|     | 3.บ้านเจาะบาแน                                                                                               | ลูโบะยิไร  | มายอ       | ปัตตานี         | สพฐ.   |



กรมปศุสัตว์ได้มอบรางวัลให้โรงเรียนที่ได้รับรางวัล โรงเรียนฯ กิจกรรมปศุสัตว์ดีเด่น ระดับประเทศ รางวัลให้แก่สำนักงานปศุสัตว์เขต สำนักงานปศุสัตว์จังหวัด ครูปศุสัตว์ ที่โรงเรียนในพื้นที่ได้รับรางวัลโรงเรียนฯ กิจกรรมปศุสัตว์ดีเด่น ระดับประเทศ ในงาน “งานมหกรรมปศุสัตว์แห่งชาติ 2562” (Livestock Expo 2019) ในวันที่ 31 พฤษภาคม 2562 ณ กรมปศุสัตว์ ถนนพญาไท โดยโรงเรียนที่ได้รับรางวัล ระดับประเทศได้แก่

ชนะเลิศอันดับ 1 ร.ร.ตชด.การทำอากาศยานแห่งประเทศไทย เฉลิมฉลองครบรอบ 100 ปี วันคล้ายวันพระราชสมภพสมเด็จพระศรีนครินทราบรมราชกุมารี\_จังหวัดมุกดาหาร

รองชนะเลิศอันดับ 1 ร.ร.ตชด.จตุรจินดา จังหวัดตาก

รองชนะเลิศอันดับ 2 .ร.ร.ตชด.เชิญ พิศลยบุตร จังหวัดสงขลา

## 5. กิจกรรมรวบรวมผลงานกิจกรรมปศุสัตว์ดีเด่นในโรงเรียนโครงการตามพระราชดำริ

กรมปศุสัตว์จัดทำโครงการรวบรวมผลงานกิจกรรมปศุสัตว์ดีเด่นในโรงเรียนโครงการตามพระราชดำริ ประจำปี 2561 เพื่อรวบรวมผลงานของนักเรียนด้านการเรียงความ ภาพวาด ที่เกี่ยวกับการทำกิจกรรมปศุสัตว์ในโรงเรียน เป็นการเชื่อมโยงกิจกรรมปศุสัตว์ไปสู่กระบวนการเรียนการสอนวิชาต่างๆ ได้แก่ การงานพื้นฐานอาชีพและเทคโนโลยี สุขศึกษา ภาษาไทย และศิลปะ เป็นการสร้างคุณธรรมจริยธรรมและลักษณะนิสัยที่ดีให้แก่ นักเรียนสามารถแสดงผลงานเป็นรูปธรรมเผยแพร่สู่สาธารณชนได้

### เป้าหมายการดำเนินงาน

รวบรวมผลงาน (เรียงความ และภาพวาด) จากโรงเรียนในโครงการตามพระราชดำริ ที่ได้รับการสนับสนุนจากกรมปศุสัตว์ โดยสำนักงานปศุสัตว์เขต (เขต 1 และเขต 2 รวมกัน) รวม 8 เขตพื้นที่ๆ ละ 6 ผลงาน จัดพิมพ์เผยแพร่สู่โรงเรียน หน่วยงานและผู้สนใจทั่วไป

### ประเภทของผลงาน แบ่งเป็น 2 ประเภท

#### 1. เรียงความ

เรียงความในหัวข้อเรื่อง “ศูนย์บริการเรียนรู้ด้านปศุสัตว์ในโรงเรียนของข้าพเจ้า” ความยาวประมาณ 1 หน้ากระดาษ A4 พิมพ์หรือเขียนด้วยลายมือบรรจง ตรวจสอบตัวสะกดและการใช้ภาษาให้ถูกต้อง เนื้อเรื่องตรงตามชื่อเรื่อง และเกี่ยวข้องกับกิจกรรมปศุสัตว์ (ถ้าไม่เกี่ยวข้องจะไม่รับพิจารณา)

#### 2. ภาพวาด

วาดภาพในหัวข้อ “การขยายผลการพัฒนาจากโรงเรียนสู่ชุมชน” โดยใช้กระดาษวาดเขียนขนาดที่โรงเรียนใช้ คือ ขนาด A4 หรือ A3 (11x15 นิ้ว) ระบายสีให้สวยงาม ด้วยสีไม้ สีเทียน หรือสีชอล์ก สีเมจิก สีน้ำ

## ผลการคัดเลือกกิจกรรมรวบรวมผลงานกิจกรรมปศุสัตว์ดีเด่นในโรงเรียนโครงการตามพระราชดำริ ประจำปี 2562

## ผลการคัดเลือกการประกวดผลงานภาพวาดนักเรียน

| เขต | ชื่อ - นามสกุล                | โรงเรียน                                   | จังหวัด         |
|-----|-------------------------------|--------------------------------------------|-----------------|
| 1,2 | 1.ด.ช.วุฒิ หมอวัง             | ร่วมจิตประสาธ                              | ปทุมธานี        |
|     | 2.ด.ช.ภูมิภักดี บุญมา         | วัดพราหมณี                                 | นครนายก         |
|     | 3.ด.ญ.อมรศิริ อรรถารักษ์      | วัดสุทธธรรมาราม                            | นครนายก         |
| 3   | 1.ด.ญ.จณิซดา งามขำ            | ตชด.บ้านปากอ่                              | อำนาจเจริญ      |
|     | 2.ด.ช.นันทกร คำดี             | ตชด.บ้านปากลา                              | อุบลราชธานี     |
|     | 3.ด.ญ.ปภาวี เงามาม            | ตชด.บ้านรุน                                | สุรินทร์        |
| 4   | 1.ด.ญ.มินตา สังฤทธิ์          | อนุบาลกุสุมาลย์                            | สกลนคร          |
|     | 2.ด.ญ.วรลักษณ์ แก้วคำทอง      | บ้านศุภชัย                                 | ขอนแก่น         |
|     | 3.ด.ญ.ศศิวิมล สิทธิจักร       | ตชด.บ้านหนองคู                             | นครพนม          |
| 5   | 1.ด.ญ.เสาวนีย์ เกียรติศุกร    | ตชด.บ้านตุน                                | แม่ฮ่องสอน      |
|     | 2.ด.ญ.เครือวัลย์ สุธีจารุวรรณ | ตชด.บ้านตุน (ชมรม 9 สมาคมจีนแห่งประเทศไทย) | แม่ฮ่องสอน      |
|     | 3.ด.ญ.วิภา วรจันทร์เพ็ญศรี    | สมถวิลจันทมัยบ้านห้วยแล้ง (ตชด.อนุสรณ์)    | เชียงราย        |
| 6   | 1.ด.ญ.นิดา                    | ตชด.จตุรจินดา                              | ตาก             |
|     | 2.ด.ญ.พรธิดา หนึ่งพงไพร       | บ้านแม่วะหลวง                              | ตาก             |
|     | 3.น.ส.เพชรจรินทร์ สิริกันยากร | บ้านแม่วะหลวง                              | ตาก             |
| 7   | 1.ด.ญ.อารี                    | ตชด.บ้านต้นมะม่วง                          | กาญจนบุรี       |
|     | 2.ด.ญ.สญามล จันท์อุปลัมภ์     | ตชด.นเรศวรป่าละอู                          | ประจวบคีรีขันธ์ |
|     | 3.ด.ญ.พรทิพย์ มณีวรรณ         | ตชด.บ้านคีรีล้อม                           | ประจวบคีรีขันธ์ |
| 8   | 1.ด.ญ.กนกวรรณ จันทรมณี        | ตชด.บ้านควนมีชัย                           | นครศรีธรรมราช   |
|     | 2.ด.ญ.ปณิติตา แซ่ด่าน         | ตชด.บ้านยางโพรง                            | สุราษฎร์ธานี    |
|     | 3.ด.ช.อนันตศักดิ์ ไชยจำ       | ตชด.สิริราษฎร์                             | ชุมพร           |
| 9   | 1.ด.ญ.ศศิภา วาสนะ             | ตชด.เชิฐพิศลยบุตร                          | สงขลา           |
|     | 2.ด.ญ.รศรินทร์ เตชะยาเล       | บ้านบางมะนาว                               | นราธิวาส        |
|     | 3.ด.ญ.ชีซ่า ยีอาลี            | บ้านเจาะบาแน                               | ปัตตานี         |

## ผลการคัดเลือกการประกวดผลงานเรียงความนักเรียน

| เขต | ชื่อ - นามสกุล             | โรงเรียน                                                                                                                 | จังหวัด         |
|-----|----------------------------|--------------------------------------------------------------------------------------------------------------------------|-----------------|
| 1,2 | 1.ด.ช.ภูมิภักดี บุญมา      | วัดพราหมณี                                                                                                               | นครนายก         |
|     | 2.ด.ช.พิชชานันท์ ผิวงาม    | ร่วมจิตประสาท                                                                                                            | ปทุมธานี        |
|     | 3.ด.ญ.ร้อยมี พูนทรัพย์     | ศิริวิทยาการ                                                                                                             | กรุงเทพ         |
| 3   | 1.ด.ญ.ละอองดาว คงทน        | ตชด.บ้านปากลา                                                                                                            | อุบลราชธานี     |
|     | 2.ด.ญ.รัตนากร จงหาญ        | ตชด.บ้านชำปะโต                                                                                                           | สุรินทร์        |
|     | 3.ด.ญ.กุลสตรี กานุสนธิ์    | ตชด.บ้านห้วยฆ้อง                                                                                                         | อำนาจเจริญ      |
| 4   | 1.ด.ญ.พรธิวา ณะณะโครต      | ตชด.ดารท่าอากาศยานแห่งประเทศไทย<br>เฉลิมฉลองครบรอบ 100 ปี วันคล้ายวัน<br>พระราชสมภพ สมเด็จพระศรีนครินทร์ราบ<br>รมราชชนนี | มุกดาหาร        |
|     | 2.ด.ญ.สิริภักษ์ สมนาศรี    | ตชด.คอนราตเฮงค้อล                                                                                                        | นครพนม          |
|     | 3.ด.ญ.รุจิรัตน์ คุณเมือง   | ตชด.ช่างกลปทุมวันอนุสรณ์ 8                                                                                               | นครพนม          |
| 5   | 1.น.ส.พรทิพา ต้อยตามพันธ์  | แม่ลำน้อยตรุณสิกข์                                                                                                       | แม่ฮ่องสอน      |
|     | 2.ด.ญ.เสาวนีย์ เกียรติศุกร | ตชด.บ้านตุน (ชมรม 9 สมาคมจีนแห่ง<br>ประเทศไทยอุบลัฎม์)                                                                   | แม่ฮ่องสอน      |
|     | 3.ด.ญ.เกสรรา สกุลเกื้อกุล  | ตชด.บ้านตุน (ชมรม 9 สมาคมจีนแห่ง<br>ประเทศไทยอุบลัฎม์)                                                                   | แม่ฮ่องสอน      |
| 6   | 1.ด.ญ.นุชนาถ               | บ้านแม่สลิดหลวง                                                                                                          | ตาก             |
|     | 2.ด.ช.ศิวกร วนาศรีจินดา    | ตชด.บ้านแม่กลองคี                                                                                                        | ตาก             |
|     | 3.น.ส.อารยา พนากอบเงิน     | บ้านแม่ะหลวง                                                                                                             | ตาก             |
| 7   | 1.ด.ช.นาโล อาปี            | ศกร.ตชด.อินทรีอาสาบ้านปาเกอะญู                                                                                           | เพชรบุรี        |
|     | 2.ด.ญ.สาลินี จันทรอุปลัฎม์ | ตชด.นเรศวรป่าละอู                                                                                                        | ประจวบคีรีขันธ์ |
|     | 3.ด.ญ.เกศติยา เสลาฤทธิ์    | ตชด.นเรศวรบ้านห้วยโสก                                                                                                    | เพชรบุรี        |
| 8   | 1.ด.ญ.ปภาวรินทร์ ทับจันทร์ | ตชด.บ้านห้วยเหมือง                                                                                                       | ชุมพร           |
|     | 2.ด.ญ.จิตาภา อันทอง        | ตชด.บ้านห้วยเหมือง                                                                                                       | ชุมพร           |
|     | 3.ด.ญ.วีรยา บุญขวาง        | ตชด.บ้านควนสามัคคี                                                                                                       | ชุมพร           |
| 9   | 1.ด.ช.ภัทรชัย วัฒนาพงศกร   | ตชด.ยูงทองรัฐประชาวรรค์                                                                                                  | สตูล            |
|     | 2.ด.ญ.นุรีชน บินอีซอ       | บ้านบางมะนาว                                                                                                             | นราธิวาส        |
|     | 3.นาเตีย แซ่อาลี           | บ้านเจาะบาแน                                                                                                             | ปัตตานี         |



## โครงการธนาคารโค-กระบือเพื่อเกษตรกร ตามพระราชดำริ

"... ธนาคารโคและกระบือ ก็คือ การรวบรวมโคและกระบือ โดยมีบัญชี ควบคุม ดูแล รักษา แจกจ่าย ให้ยืม เพื่อใช้ประโยชน์ในการเกษตร และเพิ่มปริมาณโคและกระบือ ตามหลักการของธนาคาร ธนาคารโคและกระบือ เป็นเรื่องใหม่ของโลกที่มีความจำเป็นเกิดขึ้น เพราะปัจจุบันมีความคิดแต่จะใช้เครื่องกลไกเป็นเครื่องทุนแรง ในกิจการเกษตร แต่เมื่อราคาน้ำมันเชื้อเพลิงแพงขึ้น ความก้าวหน้าในการใช้เครื่องกลไกเสียไป จำเป็นต้อง หันมาพึ่งแรงงานจากสัตว์ที่เคยใช้อยู่ก่อน เมื่อหันกลับมา ก็ปรากฏว่ามีปัญหามาก เพราะชาวนาไม่มีเงินซื้อโคและกระบือ มาเลี้ยงเพื่อใช้งาน

ธนาคารโคและกระบือ พอจะอนุโลมใช้ได้เหมือนกับธนาคาร ที่ดำเนินการเกี่ยวกับการเงิน เพราะโดยความหมายทั่วไป ธนาคารก็ดำเนินกิจการเกี่ยวกับสิ่งมีค่ามีประโยชน์ การตั้งธนาคารโคและกระบือก็มีใช้ว่า ตั้งโรงขึ้นมาเก็บโคหรือกระบือ เพียงแต่มีศูนย์กลางขึ้นมา เช่น อาจจัดให้กรมปศุสัตว์เป็นศูนย์รวม ใครจะสมทบธนาคารโคและกระบือ ก็ไม่จำเป็นต้องนำโคหรือกระบือ ไปมอบให้ อาจบริจาคในรูปของเงิน..."

พระราชดำรัส พระบาทสมเด็จพระบรมชนกาธิเบศร มหาภูมิพลอดุลยเดชมหาราช บรมนาถบพิตร  
ทรงพระกรุณาโปรดเกล้าฯ พระราชทานแก่สมาชิกกลุ่มเกษตรกรทั่วประเทศ

ณ บริเวณโครงการส่วนพระองค์สวนจิตรลดา

เมื่อวันพืชมงคล 14 พฤษภาคม 2523

เกี่ยวกับโครงการธนาคารโคและกระบือตามพระราชดำริ



## ประวัติความเป็นมาของโครงการ

โครงการธนาคารโค-กระบือเพื่อเกษตรกร ตามพระราชดำริ ที่กรมปศุสัตว์ได้ดำเนินการอยู่ในปัจจุบัน เป็นโครงการต่อเนื่องไม่สิ้นสุด เป็นโครงการหนึ่งของพระบาทสมเด็จพระบรมชนกาธิเบศร มหาภูมิพลอดุลยเดชมหาราช บรมนาถบพิตร ได้มีพระมหากรุณาโปรดเกล้าฯ ให้กรมปศุสัตว์เป็นผู้ดำเนินการมาตั้งแต่ปี พ.ศ. ๒๕๒๒ และปฏิบัติมาจนถึงปัจจุบัน รวมเวลา ๔๐ ปี

การดำเนินงานของโครงการธนาคารโค-กระบือ เพื่อเกษตรกร ตามพระราชดำริ ในระยะเริ่มต้นโครงการ (ปี ๒๕๒๒) กรมปศุสัตว์ได้สนับสนุนกระบือ จำนวน ๒๘๐ ตัว ไปให้การช่วยเหลือเกษตรกรผู้ยากจนในพื้นที่โครงการพัฒนาพื้นที่ราบเชิงเขา จังหวัดปราจีนบุรี ตามพระราชดำริ ในท้องที่อำเภอสระแก้ว และอำเภอวัฒนานคร จังหวัดปราจีนบุรี (ในขณะนั้น) โดยการให้เช่าซื้อและผ่อนส่งใช้ให้หมดภายใน



๓ ปี นอกจากนี้ได้เปิดโอกาสให้ผู้มีจิตศรัทธาได้ร่วมบริจาคโค-กระบือ และเงินเพื่อสมทบโครงการในการนำไปช่วยเหลือเกษตรกรที่ขาดแคลนได้มีโค-กระบือเป็นของตัวเอง ซึ่งปัจจุบันได้เพิ่มขึ้นมากกว่า ๓๐๐,๐๐๐ ราย และมีแนวโน้มที่จะเพิ่มขึ้นในอนาคต เนื่องจากเป็นโครงการที่สามารถช่วยเหลือเกษตรกรให้มีอาชีพ มีรายได้เพิ่มขึ้น และนำมูลไปใช้เป็นปุ๋ยปรับปรุงดิน นอกจากนี้โครงการยังได้มีส่วนในการส่งเสริมอาชีพการเลี้ยงโค-กระบือ เพื่อปรับเปลี่ยนอาชีพ หรือทดแทนการปลูกพืชที่ไม่เหมาะสม เป็นการสนับสนุนนโยบายที่สำคัญของรัฐบาลและเพิ่มทางเลือกให้แก่เกษตรกร สู่การพัฒนาอาชีพเกษตรกรอย่างมั่นคง เข้มแข็ง และยั่งยืน

## วัตถุประสงค์ของโครงการ

วัตถุประสงค์ที่สำคัญของโครงการธนาคารโค-กระบือเพื่อเกษตรกร ตามพระราชดำริ คือเพื่อช่วยให้เกษตรกรที่ยากจนทั่วประเทศได้มีโค-กระบือไว้ใช้แรงงาน และเพิ่มผลผลิตทางการเกษตร เป็นการช่วยให้เกษตรกรมีรายได้

## การบริหารโครงการ

ธนาคารโค-กระบือเพื่อเกษตรกร ตามพระราชดำริ ดำเนินการในรูปของคณะกรรมการ มีอธิบดีกรมปศุสัตว์เป็นประธานและหัวหน้าฝ่ายโครงการธนาคารโค-กระบือเพื่อเกษตรกร ตามพระราชดำริ เป็นเลขานุการ โดยมีระเบียบกรมปศุสัตว์ว่าด้วยการดำเนินการโครงการธนาคารโค-กระบือเพื่อเกษตรกร ตามพระราชดำริ พ.ศ. 2556 เป็นแนวทางการปฏิบัติ



## การให้บริการ มี 5 วิธี

1. การให้ยืมเพื่อการผลิต
2. การให้เช่าซื้อ
3. การให้ยืมพ่อพันธุ์โค-กระบือ
4. การให้เช่าเพื่อใช้แรงงาน
5. การให้บริการอื่นๆ

### เงื่อนไขโครงการ

1. การให้ยืมเพื่อการผลิต หมายความว่า เกษตรกรที่ยืมแม่โคหรือกระบือ ต้องคืนลูกโคหรือกระบือตัวแรกเมื่ออายุครบ 18 เดือน ให้โครงการ เพื่อนำไปให้เกษตรกรรายอื่นยืมต่อหรืออาจจำหน่ายนำเงินส่งคืนโครงการ และเมื่อเกษตรกรยืมครบสัญญา 5 ปี ให้มอบแม่โคหรือกระบือ พร้อมลูกตัวที่ 2, 3... (หากมี) ให้เป็นกรรมสิทธิ์ของเกษตรกรและจำหน่ายออกจากทะเบียน แต่หากเกษตรกรยืมแม่โคหรือกระบือไปแล้ว 3 ปี ไม่มีลูกตัวแรกคืนโครงการโครงการจะนำแม่โคหรือกระบือดังกล่าวคืน เพื่อนำไปให้บริการกับเกษตรกรรายอื่นต่อไป เว้นแต่จะตรวจพบว่าแม่โคหรือกระบือมีปัญหาทางระบบสืบพันธุ์ โครงการจะเปลี่ยนแม่โคหรือกระบือให้ใหม่

2. การให้เช่าซื้อ หมายความว่า การให้เกษตรกรเช่าซื้อโคหรือกระบือ โดยจะต้องผ่อนชำระค่าเช่าซื้อให้เสร็จภายในระยะเวลาที่กำหนด โคนเนื้อหรือกระบือ ให้ชำระค่าเช่าซื้อภายในระยะเวลา 3 ปี ปีที่ 1 ผ่อนชำระร้อยละ 40 ปีที่ 2 ร้อยละ 30 ของราคาโคนเนื้อและกระบือ ปีที่ 3 ชำระค่าเช่าซื้อส่วนที่เหลือทั้งหมด โคนมให้ชำระค่าเช่าซื้อในระยะเวลา 5 ปี โดยผ่อนชำระในแต่ละปีไม่น้อยกว่าร้อยละ 20 ของราคาโคนม

3. การให้ยืมพ่อพันธุ์โค-กระบือ หมายความว่า การให้เกษตรกรยืมพ่อพันธุ์โคหรือพ่อพันธุ์กระบือของโครงการ โดยมีเงื่อนไขว่าจะให้ยืมพ่อพันธุ์โคหรือพ่อพันธุ์กระบือในหมู่บ้าน ที่มีแม่พันธุ์โคหรือแม่พันธุ์กระบือของโครงการไม่น้อยกว่า 50 ตัว โดยให้เกษตรกรที่ได้รับบริการแม่พันธุ์โคหรือแม่พันธุ์กระบือคนใดคนหนึ่งเป็นผู้รับผิดชอบ และให้บริการผสมพันธุ์แก่แม่โคหรือแม่กระบือในหมู่บ้าน

4. การให้เช่าเพื่อใช้แรงงาน หมายความว่า การให้เกษตรกรเช่าโคหรือกระบือเพศผู้เพื่อใช้แรงงาน โดยเกษตรกรจะต้องชำระค่าเช่าโคหรือกระบือตัวละ 300 บาทต่อปี

5. การให้บริการอื่นๆ หมายความว่า การให้บริการเกี่ยวกับโคหรือกระบือแก่เกษตรกรที่นอกเหนือจากข้อ 1 ข้อ 2 ข้อ 3 และข้อ 4 โดยปศุสัตว์จังหวัดและโครงการได้พิจารณาแล้วเห็นสมควร



## คุณสมบัติของเกษตรกร

ธนาคารโค-กระบือเพื่อเกษตรกร ตามพระราชดำริ ได้กำหนดคุณสมบัติของเกษตรกรที่จะรับบริการ จากโครงการ ดังนี้

1. เป็นเกษตรกรมีสัญชาติไทยอายุครบ 20 ปีบริบูรณ์ ขึ้นไป
2. มีอาชีพทำนา ทำไร่ ทำสวน หรือเลี้ยงสัตว์
3. มีความประพฤติดีและยินดีให้ความร่วมมือกับทางราชการ
4. ยังไม่เคยได้รับโคหรือกระบือจากโครงการอื่น ๆ มาก่อน
5. มีความเหมาะสมและสามารถที่จะดูแลเลี้ยงดูโค-กระบือ ได้
6. มีรายได้ไม่เกินเกณฑ์ จปฐ. 1 (ฉบับที่เป็นปัจจุบัน) หรือได้รับการรับรองจากคณะกรรมการหมู่บ้านหรือ

คณะกรรมการชุมชนนั้นๆ ว่าสมควรได้รับความช่วยเหลือ

เกษตรกรที่ได้รับคัดเลือกจะต้องทำสัญญากับปศุสัตว์จังหวัด และจะต้องมีผู้ค้ำประกัน โดยสัญญาจะตกทอดแก่ทายาทที่ชอบด้วยกฎหมาย กรณีผู้ทำสัญญาถึงแก่กรรม

## การขอรับบริการ

เกษตรกรที่ประสงค์จะเข้าร่วมโครงการกรอกแบบแสดงความจำนงโดยมีผู้รับรองในพื้นที่ประกอบด้วยประธานองค์การบริหารส่วนตำบล กำนัน หรือผู้ใหญ่บ้าน พร้อมแนบการรับรองรายได้ของกรมการพัฒนาชุมชนยื่นต่อปศุสัตว์จังหวัดเพื่อตรวจสอบและรับรองคุณสมบัติ และเสนอสำนักงานปศุสัตว์เขตพิจารณาถ่วงถ่วงเพื่อเสนอโครงการธนาคารโค-กระบือเพื่อเกษตรกร ตามพระราชดำริ พิจารณาช่วยเหลือต่อไป

## การร่วมบริจาคสมทบทุน

การบริหารร่วมสมทบทุนเข้าโครงการธนาคารโค-กระบือเพื่อเกษตรกร ตามพระราชดำริสามารถดำเนินการได้ 2 วิธี คือ

**วิธีที่ 1 บริจาคเป็นเงิน** ไม่จำกัดจำนวนตามศรัทธา โดยผู้บริจาคสามารถติดต่อบริจาคได้ที่

1.1 ธนาคารโค-กระบือเพื่อเกษตรกร ตามพระราชดำริ ตึกกวีจิตรพาหนการ ชั้น 1 กองงานพระราชดำริและกิจกรรมพิเศษ หรือกองคลัง กรมปศุสัตว์ ถนนพญาไท เขตราชเทวี กรุงเทพมหานคร

1.2 โอนเงินผ่านทางธนาคาร

- ธนาคารกรุงไทย (จำกัด) มหาชน ชื่อบัญชี “โครงการธนาคารโค-กระบือเพื่อเกษตรกร ตามพระราชดำริ” เลขที่บัญชี 030-6-01239-1 สาขาราชเทวี ประเภทบัญชีกระแสรายวัน **หรือ**
- ธนาคารไทยพาณิชย์ (จำกัด) มหาชน ชื่อบัญชี “โครงการไถ่ชีวิตโค-กระบือพันธุ์ดีเพื่อเฉลิมพระเกียรติฯ” เลขที่บัญชี 001-3-48169-3 สาขาชิดลม ประเภทบัญชีเดินสะพัด

เมื่อโอนเงินผ่านธนาคารแล้วกรุณาส่งสำเนาใบโอนเงิน พร้อมทั้งแจ้ง ชื่อ ที่อยู่และเบอร์โทรศัพท์ของผู้บริจาคไปที่โครงการธนาคารโค-กระบือเพื่อเกษตรกร ตามพระราชดำริ กองงานพระราชดำริและกิจกรรมพิเศษ ตึกกวีจิตรพาหนการ กรมปศุสัตว์ ถนนพญาไท เขตราชเทวี กรุงเทพฯ 10400 หรือ ส่งโทรสารสำเนาใบโอนเงินไปที่หมายเลข 02-653-4411 หรือ 02-653-4926 หรือ e-mail [drasa4@dld.go.th](mailto:drasa4@dld.go.th) เพื่อการตอบรับใบรับเงินบริจาค

1.3 โดยตัวแลกเงินหรือเช็ค

ระบุผู้รับเงิน คือ “ธนาคารโค-กระบือเพื่อเกษตรกร ตามพระราชดำริ” พร้อมทั้งแจ้ง ชื่อที่อยู่ของผู้บริจาคไปที่โครงการธนาคารโค-กระบือเพื่อเกษตรกร ตามพระราชดำริ กองงานพระราชดำริและกิจกรรมพิเศษ ชั้น 1 ตึกวิจิตรพาหนการ กรมปศุสัตว์ ถนนพญาไท เขตราชเทวี กรุงเทพฯ 10400 เพื่อการตอบรับใบรับเงินบริจาค

**วิธีที่ 2 บริจาคเป็นโค-กระบือ** ไม่จำกัดจำนวน โดยโครงการธนาคารโค-กระบือเพื่อเกษตรกร ตามพระราชดำริได้กำหนดคุณลักษณะเฉพาะของ โค-กระบือ

1. เป็นโค-กระบือ เพศเมีย อายุประมาณ 1- 3 ปี
2. มีสุขภาพสมบูรณ์แข็งแรง เหมาะสมที่จะใช้เป็นแม่พันธุ์
3. ไม่มีอวัยวะส่วนใดส่วนหนึ่งพิการ
4. ปราศจากโรคระบาดติดต่อถึงคนหรือสัตว์ด้วยกัน

#### **สถานที่ติดต่อประสานงานโครงการ**

1. ส่วนกลาง โครงการธนาคารโค-กระบือเพื่อเกษตรกร ตามพระราชดำริ กองงานพระราชดำริและกิจกรรมพิเศษ ชั้น 1 ตึกวิจิตรพาหนการ กรมปศุสัตว์ ถนนพญาไท เขตราชเทวี กรุงเทพฯ 10400 หมายเลขโทรศัพท์ 0-2653-4444 ต่อ 3381-5 โทรสาร 0-2653-4411 หรือ e-mail [drasa4@dld.go.th](mailto:drasa4@dld.go.th)

2. ส่วนภูมิภาค สำนักงานปศุสัตว์เขต 1 – 9 สำนักงานปศุสัตว์จังหวัด และสำนักงานปศุสัตว์อำเภอทั่วประเทศ



รายงานผลการดำเนินงานโครงการธนาคารโค-กระบือเพื่อเกษตรกร ตามพระราชดำริ

ประจำปีงบประมาณ 2562

1 ตุลาคม 2561 – 30 กันยายน 2562

1. สนับสนุนโค-กระบือให้เกษตรกร

| เป้าหมาย      | ผลการดำเนินงานสะสม ต.ค. 61 - ก.ย. 62 |        |        |        |
|---------------|--------------------------------------|--------|--------|--------|
|               | โค                                   | กระบือ | รวม    | %      |
| 9,000 ราย/ตัว | 11,611                               | 6,038  | 17,649 | 196.10 |

2. เปรียบเทียบผลการดำเนินงานจากปีที่แล้ว

| พ.ศ. | ชนิดสัตว์ (ตัว) |        |        | + เพิ่มขึ้น/ - ลดลง<br>จากปีที่แล้ว (ตัว) | %    |
|------|-----------------|--------|--------|-------------------------------------------|------|
|      | โค              | กระบือ | รวม    |                                           |      |
| 2561 | 12,315          | 6,559  | 18,874 | - 1,225                                   | 6.49 |
| 2562 | 11,611          | 6,038  | 17,649 |                                           |      |

3. ผลการดำเนินงานแยกตามรายการ

| รายการ                                      | ผลการดำเนินงานสะสม ต.ค. 61 - ก.ย. 62 |              |               |       |
|---------------------------------------------|--------------------------------------|--------------|---------------|-------|
|                                             | โค                                   | กระบือ       | รวม           | %     |
| 1. รับบริจาคโค-กระบือ ณ โรงฆ่า 3 แห่ง       | 6,322                                | 4,183        | 10,505        | 59.53 |
| 2. เปลี่ยนสัญญาจากเกษตรกรรายเก่าเป็นรายใหม่ | 82                                   | 11           | 93            | 0.53  |
| 3. ส่งมอบลูกตัวที่ 1 ให้เกษตรกรรายใหม่      | 4,271                                | 1,680        | 5,951         | 33.72 |
| 4. รับบริจาคโค-กระบือในพื้นที่              | 130                                  | 84           | 214           | 1.21  |
| 5. จัดซื้อโค-กระบือในพื้นที่                | 710                                  | 80           | 790           | 4.48  |
| 6. รับโค-กระบือพระราชทาน                    | 94                                   | -            | 94            | 0.53  |
| <b>รวม</b>                                  | <b>11,609</b>                        | <b>6,038</b> | <b>17,647</b> |       |

## 4. ผลการดำเนินงานแยกตามสำนักงานปศุสัตว์เขต

| ปศุสัตว์เขต | ชนิดสัตว์ |       |        |       | รวม<br>โค-กระบือ | %     |
|-------------|-----------|-------|--------|-------|------------------|-------|
|             | โค        |       | กระบือ |       |                  |       |
|             | จำนวน     | %     | จำนวน  | %     |                  |       |
| 1           | 813       | 7.00  | 193    | 3.20  | 1,006            | 5.70  |
| 2           | 200       | 1.72  | 117    | 1.94  | 317              | 1.80  |
| 3           | 4,435     | 38.20 | 2,742  | 45.41 | 7,177            | 40.67 |
| 4           | 3,060     | 26.35 | 2,071  | 34.30 | 5,131            | 29.07 |
| 5           | 1,869     | 16.10 | 768    | 12.72 | 2,637            | 14.94 |
| 6           | 223       | 1.92  | 23     | 0.38  | 246              | 1.39  |
| 7           | 722       | 6.22  | 117    | 1.94  | 839              | 4.75  |
| 8           | 144       | 1.24  | 6      | 0.10  | 150              | 0.85  |
| 9           | 145       | 1.25  | 1      | 0.02  | 146              | 0.83  |
| รวม         | 11,611    |       | 6,038  |       | 17,649           |       |

## 5. แผนภูมิแสดงข้อมูลผลการดำเนินงานเป็นรายเดือน

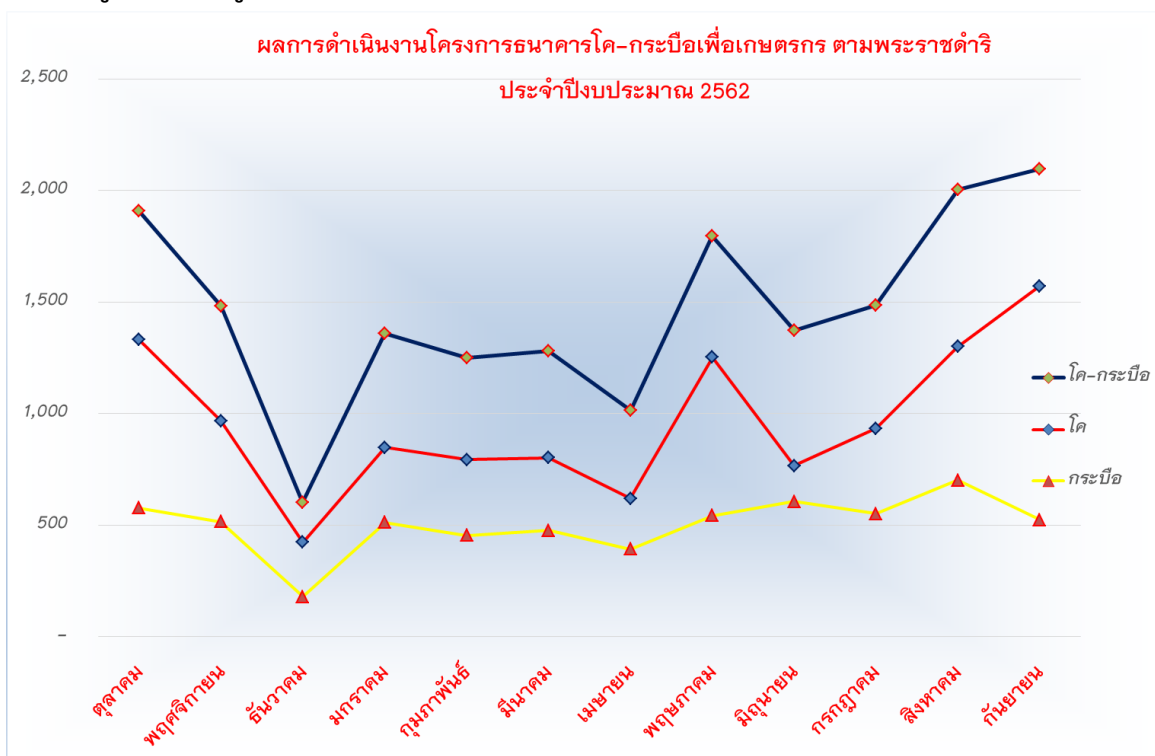

## 6. จังหวัดที่รับมอบโค-กระบือมากที่สุด 10 อันดับแรก

| ลำดับที่ | โค          |       | กระบือ      |       | รวม โค-กระบือ |       |
|----------|-------------|-------|-------------|-------|---------------|-------|
|          | จังหวัด     | จำนวน | จังหวัด     | จำนวน | จังหวัด       | จำนวน |
| 1        | นครราชสีมา  | 1,670 | นครราชสีมา  | 1,159 | นครราชสีมา    | 2,829 |
| 2        | ร้อยเอ็ด    | 1,131 | ร้อยเอ็ด    | 878   | ร้อยเอ็ด      | 2,009 |
| 3        | ศรีสะเกษ    | 769   | ศรีสะเกษ    | 562   | ศรีสะเกษ      | 1,331 |
| 4        | อุบลราชธานี | 765   | อุบลราชธานี | 505   | อุบลราชธานี   | 1,270 |
| 5        | ชัยนาท      | 731   | สกลนคร      | 471   | สกลนคร        | 966   |
| 6        | บุรีรัมย์   | 715   | ลำปาง       | 369   | บุรีรัมย์     | 901   |
| 7        | น่าน        | 662   | สุรินทร์    | 193   | ชัยนาท        | 881   |
| 8        | สกลนคร      | 495   | บุรีรัมย์   | 186   | น่าน          | 757   |
| 9        | สุพรรณบุรี  | 475   | มหาสารคาม   | 166   | เชียงราย      | 575   |
| 10       | เชียงราย    | 435   | ชัยนาท      | 150   | สุพรรณบุรี    | 536   |

| รายการ<br>มอบ<br>กรรมสิทธิ์ | โค             |                        | กระบือ         |                        | รวม            |                        |
|-----------------------------|----------------|------------------------|----------------|------------------------|----------------|------------------------|
|                             | จำนวน<br>(ตัว) | คิดเป็นมูลค่า<br>(บาท) | จำนวน<br>(ตัว) | คิดเป็นมูลค่า<br>(บาท) | จำนวน<br>(ตัว) | คิดเป็นมูลค่า<br>(บาท) |
| แม่พันธุ์                   | 5,955          | 120,023,650            | 2,076          | 39,978,500             | 8,031          | 160,002,150            |
| ลูกตัวที่ 2                 | 422            | 4,894,800              | 103            | 1,269,600              | 525            | 6,164,400              |
| ลูกตัวที่ 3                 | 11             | 102,000                | -              | -                      | 11             | 102,000                |
| ลูกตัวที่ 4                 | -              | -                      | -              | -                      | -              | -                      |
| รวม                         | 6,388          | 125,020,450            | 2,179          | 41,248,100             | 8,567          | 166,268,550            |

7. มอบกรรมสิทธิ์สัญญาขี้มเพื่อการผลิต ครบ 5 ปี เกษตรกร จำนวน 8,031 ราย คิดเป็นมูลค่า 166,268,550 บาท

หมายเหตุ จำนวนสัตว์รวมแม่และลูกตัวที่ 2, 3 ...

## 8. จำนวนเกษตรกรที่อยู่ในความดูแลของโครงการ ตามพื้นที่สำนักงานปศุสัตว์เขต (งวดเดือนกันยายน 2562)

| เขต        | เกษตรกร<br>(ราย) | ชนิดสัตว์ (ตัว) |       |                 |       | รวม<br>โค-กระบือ<br>(ตัว) | %     |
|------------|------------------|-----------------|-------|-----------------|-------|---------------------------|-------|
|            |                  | โค (69.77 %)    |       | กระบือ (30.23%) |       |                           |       |
|            |                  | จำนวน           | %     | จำนวน           | %     |                           |       |
| 1          | 5,305            | 4,533           | 5.70  | 772             | 2.14  | 5,305                     | 4.59  |
| 2          | 2,119            | 1,414           | 1.78  | 868             | 2.40  | 2,282                     | 1.97  |
| 3          | 41,676           | 25,774          | 32.41 | 15,911          | 44.07 | 41,685                    | 36.05 |
| 4          | 40,662           | 28,060          | 35.28 | 14,213          | 39.37 | 42,273                    | 36.56 |
| 5          | 7,306            | 8,620           | 10.84 | 2,704           | 7.49  | 11,324                    | 9.79  |
| 6          | 2,506            | 2,213           | 2.78  | 892             | 2.47  | 3,105                     | 2.69  |
| 7          | 3,817            | 3,782           | 4.76  | 454             | 1.26  | 4,236                     | 3.66  |
| 8          | 3,405            | 4,129           | 5.19  | 166             | 0.46  | 4,295                     | 3.71  |
| 9          | 904              | 1,003           | 1.26  | 125             | 0.35  | 1,128                     | 0.98  |
| <b>รวม</b> | <b>107,700</b>   | <b>79,528</b>   |       | <b>36,105</b>   |       | <b>115,633</b>            |       |

\*เกษตรกรบางรายได้รับโค-กระบือเพศเมียรายละ 2 ตัวและบางรายได้รับทั้งโค-กระบือเพศเมียและพ่อพันธุ์โค-กระบือ

## 9. จำนวนเกษตรกรที่อยู่ในความดูแลของโครงการ แบ่งตามประเภทสัญญา

| สัญญา              | เกษตรกร (ราย)  | จำนวนสัตว์ (ตัว) |               |                |
|--------------------|----------------|------------------|---------------|----------------|
|                    |                | โค               | กระบือ        | รวม            |
| 1. ยืมเพื่อการผลิต | 107,494        | 79,414           | 35,981        | 115,395        |
| 2. เช่า-ซื้อ       | 25             | 29               | 4             | 33             |
| 3. ยืมพ่อพันธุ์    | 181            | 85               | 120           | 205            |
| <b>รวม</b>         | <b>107,700</b> | <b>79,528</b>    | <b>36,105</b> | <b>115,633</b> |

\*เกษตรกรบางรายได้รับโค-กระบือเพศเมียรายละ 2 ตัวและบางรายได้รับทั้งโค-กระบือเพศเมียและพ่อพันธุ์โค-กระบือ



10. แผนภูมิแสดงข้อมูลการเปรียบเทียบจำนวนโค-กระบือตามสำนักงานปศุสัตว์เขต รอบเดือนกันยายน 2562

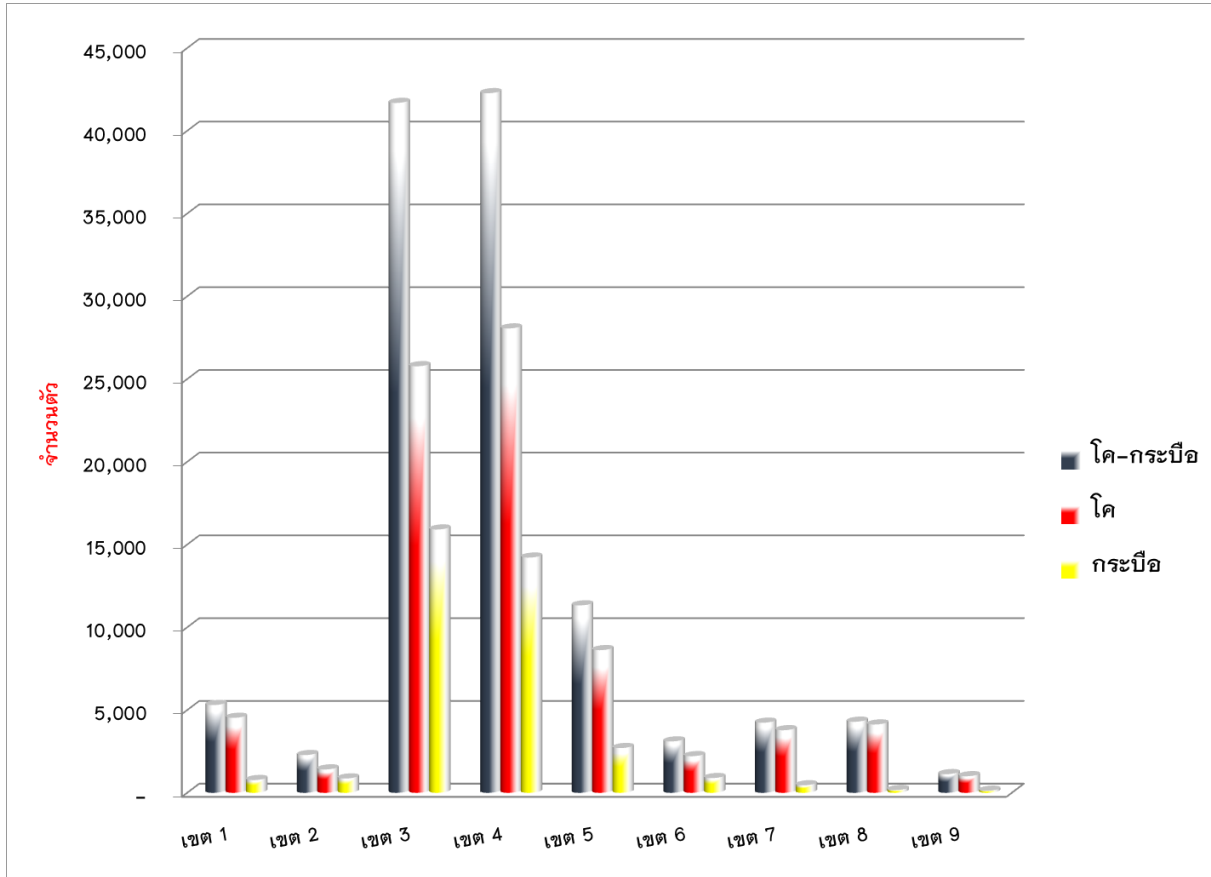

**โครงการคัดเลือกสำนักงานปศุสัตว์จังหวัด และหมู่บ้าน/ กลุ่มเกษตรกรที่มีผลการดำเนินงาน  
โครงการธนาคารโค-กระบือเพื่อเกษตรกร ตามพระราชดำริ ดีเด่น ระดับสำนักงานปศุสัตว์เขต**

กรมปศุสัตว์ได้จัดกิจกรรมการประกวดสำนักงานปศุสัตว์จังหวัด และหมู่บ้าน/กลุ่ม ชคก. ที่มีผลการดำเนินงานโครงการธนาคารโค-กระบือเพื่อเกษตรกร ตามพระราชดำริ ดีเด่น ระดับสำนักงานปศุสัตว์เขต เพื่อเป็นขวัญและกำลังใจในการปฏิบัติงานของสำนักงานปศุสัตว์จังหวัด และหมู่บ้าน/กลุ่ม ชคก. โดยจะเชิญปศุสัตว์จังหวัด และตัวแทนหมู่บ้าน/ กลุ่ม ชคก. ที่ได้รับการพิจารณาคัดเลือก มารับมอบโล่พร้อมเงินรางวัลในงานวันสถาปนากรมปศุสัตว์ วันที่ 5 พฤษภาคม ของทุกปี

**หลักเกณฑ์การให้คะแนนหมู่บ้าน/ กลุ่มเกษตรกรโครงการ ชคก. ดีเด่น 3 หัวข้อหลัก 100 คะแนน ประกอบด้วย**

1. การจัดการเลี้ยงดูสัตว์โครงการ ชคก. 45 คะแนน
2. การบริหารจัดการหมู่บ้าน/กลุ่มโครงการ ชคก. 40 คะแนน
3. การมีส่วนร่วมกับชุมชน หรือ องค์กรต่างๆ 15 คะแนน

**ผลการพิจารณาคัดเลือกหมู่บ้าน/กลุ่ม ชคก. ที่มีผลการดำเนินงานโครงการธนาคารโค-กระบือเพื่อเกษตรกร ตามพระราชดำริ ดีเด่น ระดับสำนักงานปศุสัตว์เขต ได้แก่**

| เขต | อันดับที่ 1                                                                                       | อันดับที่ 2                                                                                        | อันดับที่ 3                                                                                 |
|-----|---------------------------------------------------------------------------------------------------|----------------------------------------------------------------------------------------------------|---------------------------------------------------------------------------------------------|
| 1   | กลุ่มผู้เลี้ยงโคเนื้อสีบัวทอง<br>อำเภอแสวงหา จังหวัดอ่างทอง                                       | กลุ่มเกษตรกรผู้เลี้ยงกระบือ<br>หมู่บ้านลำคลองวัว<br>ตำบลแพรกศรีราชา<br>อำเภอสรรคบุรี จังหวัดชัยนาท | กลุ่มเกษตรกรผู้เลี้ยงโคเนื้อตำบลท่า<br>ช้าง<br>อำเภอเสนาให้ จังหวัดสระบุรี                  |
| 2   | กลุ่มธนาคารโค-กระบือ<br>บ้านเนินตะแบก<br>หมู่ที่ 6 ตำบลเขาสามสืบ<br>อำเภอเขาฉกรรจ์ จังหวัดสระแก้ว | กลุ่มธนาคารโค-กระบือบ้านดง<br>หมู่ที่ 1 ตำบลสาริกา<br>อำเภอเมืองนครนายก<br>จังหวัดนครนายก          | กลุ่มธนาคารโค-กระบือบ้านในซาก<br>ที่อยู่ 68/1 หมู่ที่ 6 ตำบลซากพง<br>อำเภอแกลง จังหวัดระยอง |
| 3   | บ้านตาดน้อย หมู่ที่ 10<br>ตำบลห้วย อำเภอปทุมราชวงศา<br>จังหวัดอำนาจเจริญ                          | บ้านโนนแต่ หมู่ที่ 9<br>ตำบลหนองขาม<br>อำเภอคอนสวรรค์ จังหวัด<br>ชัยภูมิ                           | บ้านดอนมนต์ หมู่ที่ 1<br>ตำบลดอนมนต์ อำเภอสตึก<br>จังหวัดบุรีรัมย์                          |
| 4   | กลุ่มธนาคารโค-กระบือ<br>ตำบลบ้านเสียว<br>ตำบลบ้านเสียว อำเภอนาหว้า<br>จังหวัดนครพนม               | กลุ่มธนาคารโค-กระบือ<br>บ้านหนองกระยั้ง<br>ตำบลนาสะเม้ง<br>อำเภอดอนตาล<br>จังหวัดมุกดาหาร          | กลุ่มธนาคารโค-กระบือบ้านคำกุง<br>ตำบลศรีสมเด็จ อำเภอสมเด็จ<br>จังหวัดกาฬสินธุ์              |

| เขต | อันดับที่ 1                                                                                                                 | อันดับที่ 2                                                                                                                              | อันดับที่ 3                                                                                                                                                  |
|-----|-----------------------------------------------------------------------------------------------------------------------------|------------------------------------------------------------------------------------------------------------------------------------------|--------------------------------------------------------------------------------------------------------------------------------------------------------------|
| 5   | กลุ่มเกษตรกรผู้เลี้ยงสัตว์<br>โครงการ ธคก. บ้านใหม่ดอนมูล<br>ตำบลควน อำเภอบึง<br>จังหวัดพะเยา                               | กลุ่มเกษตรกรผู้เลี้ยงสัตว์<br>โครงการ ธคก. บ้านดงเจริญ<br>ตำบลห้วยม้อ อำเภอบ้าน<br>จังหวัดเชียงราย                                       | กลุ่มเกษตรกรผู้เลี้ยงสัตว์<br>โครงการ ธคก. ตำบลทุ่งศรี<br>ตำบลทุ่งศรี อำเภอร้องกวาง<br>จังหวัดแพร่                                                           |
| 6   | ไม่มีหมู่บ้าน/กลุ่ม ธคก. ที่ผ่านเกณฑ์การคัดเลือก                                                                            |                                                                                                                                          |                                                                                                                                                              |
| 7   | กลุ่มผู้เลี้ยงสัตว์โครงการธนาคาร<br>โค-กระบือเพื่อเกษตรกร<br>ตามพระราชดำริ<br>ตำบลปลื้มผลาไชย อำเภอบึง<br>จังหวัดสุพรรณบุรี | กลุ่มธนาคารโค-กระบือ<br>บ้านหนองมะค่า<br>ตำบลท่าเคย อำเภอสวนผึ้ง<br>จังหวัดราชบุรี                                                       | วิสาหกิจชุมชนกลุ่มผู้เลี้ยงโค<br>ธนาคารโค-กระบือเพื่อการเกษตร<br>ตามพระราชดำริ อำเภอบางบาล<br>หมู่ที่ 2 ตำบลเขาจ้าว<br>อำเภอบางบาล<br>จังหวัดพระจวบคีรีขันธ์ |
| 8   | วิสาหกิจชุมชนกลุ่มเลี้ยงโค<br>ตำบลเสภา<br>เลขที่ 11 หมู่ที่ 2<br>ตำบลเสภา อำเภอสิชล<br>จังหวัดนครศรีธรรมราช                 | วิสาหกิจชุมชนกลุ่มเลี้ยงโค<br>ตำบลปากแพรก<br>ภายใต้โครงการ ธคก.<br>เลขที่ 22 หมู่ที่ 6<br>ตำบลปากแพรก อำเภอดอนสัก<br>จังหวัดสุราษฎร์ธานี | ไม่มีผลรางวัลอันดับที่ 3                                                                                                                                     |
| 9   | กลุ่มเกษตรกรผู้เลี้ยงโคเนื้อ<br>บ้านลูโบ๊ะปันยัง<br>ตำบลกาบัง อำเภอกาบัง<br>จังหวัดยะลา                                     | กลุ่มเกษตรกรผู้เลี้ยงโคเนื้อ<br>อำเภอสทิงพระ จังหวัดสงขลา                                                                                | กลุ่มวิสาหกิจชุมชน<br>กลุ่มธนาคารโคละงู<br>ตำบลละงู อำเภอละงู<br>จังหวัดสตูล                                                                                 |

หลักเกณฑ์การให้คะแนนสำนักงานปศุสัตว์จังหวัด โครงการ ธคก. ดีเด่น 7 หัวข้อ 100 คะแนน ประกอบด้วย

- |                                                            |          |
|------------------------------------------------------------|----------|
| 1. จำนวนสัตว์โครงการ ธคก. ในพื้นที่                        | 15 คะแนน |
| 2. การขยายลูกเกิดตัวที่ 1                                  | 15 คะแนน |
| 3. หมู่บ้าน/กลุ่ม โครงการ ธคก. ที่ประสบผลสำเร็จ            | 15 คะแนน |
| 4. การมอบกรรมสิทธิ์ให้เกษตรกร สัญญาอืมเพื่อการผลิตครบ 5 ปี | 15 คะแนน |
| 5. การบริหารจัดการโครงการ ธคก. ในพื้นที่                   | 15 คะแนน |
| 6. การติดตามและรายงานผลการปฏิบัติงานอย่างสม่ำเสมอ          | 15 คะแนน |
| 7. อื่นๆ (ตามความคิดเห็นของคณะกรรมการระดับเขต)             | 10 คะแนน |

ผลการพิจารณาคัดเลือกสำนักงานปศุสัตว์จังหวัดที่มีผลการดำเนินงานโครงการธนาคารโค-กระบือเพื่อเกษตรกรตามพระราชดำริ ดีเด่น ระดับสำนักงานปศุสัตว์เขต ได้แก่

สำนักงานปศุสัตว์เขต 1

สำนักงานปศุสัตว์จังหวัดชัยนาท

สำนักงานปศุสัตว์เขต 2

สำนักงานปศุสัตว์จังหวัดนครนายก

สำนักงานปศุสัตว์เขต 3

สำนักงานปศุสัตว์จังหวัดอำนาจเจริญ

สำนักงานปศุสัตว์เขต 4

สำนักงานปศุสัตว์จังหวัดนครพนม

สำนักงานปศุสัตว์เขต 5

สำนักงานปศุสัตว์จังหวัดพะเยา

สำนักงานปศุสัตว์เขต 6

สำนักงานปศุสัตว์จังหวัดสุโขทัย

สำนักงานปศุสัตว์เขต 7

สำนักงานปศุสัตว์จังหวัดกาญจนบุรี

สำนักงานปศุสัตว์เขต 8

ไม่มีหน่วยงานส่งข้อมูลเข้าร่วมประกวด

สำนักงานปศุสัตว์เขต 9

สำนักงานปศุสัตว์จังหวัดสงขลา



ประกาศเกียรติคุณหมู่บ้าน/กลุ่ม ๖คก. ที่มีผลการดำเนินงานโครงการธนาคารโค-กระบือเพื่อเกษตรกร  
ตามพระราชดำริ ดีเด่น ระดับสำนักงานปศุสัตว์เขต ประจำปี 2561

สำนักงานปศุสัตว์เขต 1

กลุ่มผู้เลี้ยงโคเนื้อสีบัวทอง อ.แสวงหา จ.อ่างทอง

จุดเด่นการพิจารณา

1. กลุ่มเกษตรกรมีการแต่งตั้งคณะกรรมการบริหาร และมีการจัดการกลุ่มในรูปแบบกลุ่มที่มีความสามัคคีและเข้มแข็ง
2. เกษตรกรในกลุ่มมีแปลงหญ้าเป็นของตัวเอง และมีแปลงหญ้าส่วนรวม
3. ภายในกลุ่มมีการจัดการการสำรองฟีดอาหารสัตว์ไว้ใช้เมื่อขาดแคลน และในฤดูแล้งอย่างมีประสิทธิภาพ
4. มีการใช้เทคโนโลยีการสื่อสารภายในกลุ่ม ผ่านแอปพลิเคชัน Line ให้ทราบข้อมูลข่าวสารที่เกิดขึ้นภายในกลุ่มเพื่อสามารถแก้ปัญหาที่เกิดขึ้นได้อย่างรวดเร็ว
5. สมาชิกภายในกลุ่มมีความเป็นอยู่ดีขึ้น

รูปภาพประกอบ



## สำนักงานปศุสัตว์เขต 2

กลุ่มธนาคารโค-กระบือบ้านเนินตะแบก ตำบลเขาสามลิบ

อำเภอเขาฉกรรจ์ จังหวัดสระแก้ว

### จุดเด่นการพิจารณา

1. กลุ่มได้นำหลักปรัชญาเศรษฐกิจพอเพียงมาเป็นแนวทางการดำเนินงานของกลุ่ม

2. สมาชิกกลุ่มมีความสามัคคี และมีจิตอาสาช่วยแบ่งเบาภาระของเจ้าหน้าที่ในการติดตามดูแลโค-กระบือ ภายในกลุ่มและบริเวณใกล้เคียง

3. การจัดตั้งคณะกรรมการกลุ่ม เน้นหลักประชาธิปไตยและมีกฎระเบียบข้อบังคับของกลุ่ม

อย่างชัดเจน

4. จัดทำบัตรประจำตัวสัตว์ เพื่อง่ายต่อการจัดการด้านการสุขภาพ และปรับปรุงสายพันธุ์

5. มีการปลูกหญ้าและสำรองพืชอาหารสัตว์ไว้ใช้ในกรณีเกิดภัยธรรมชาติต่างๆ

6. อนุรักษ์ทรัพยากรธรรมชาติและสิ่งแวดล้อมโดยใช้มูลทำปุ๋ย และใส่บ่อแก๊สชีวภาพ

7. มีการบูรณาการร่วมกับหน่วยงานอื่นหรือองค์กรต่างๆ เพื่อให้สอดคล้องกับหลักปรัชญาเศรษฐกิจพอเพียง

8. เปิดกว้างรับสมาชิกเพิ่ม มีการพัฒนากลุ่มอย่างสม่ำเสมอ

9. นำลูกเกิดเพศเมียอายุครบ 18 เดือน ขยายให้สมาชิกอย่างต่อเนื่อง





สำนักงานปศุสัตว์เขต 3

หมู่บ้านธนาคารโค-กระบือเพื่อเกษตรกร ตามพระราชดำริ บ้านตาดน้อย

หมู่ 10 ต.ห้วย อ.ปทุมราชวงศา จ.อำนาจเจริญ



### จุดเด่นการพิจารณา

1. กลุ่มเกษตรกรมีความสามัคคี มีการบริหารจัดการกลุ่มที่เข้มแข็ง แบ่งหน้าที่ในการทำงานของสมาชิกที่ชัดเจน
2. มีการจัดการด้านทะเบียนที่ชัดเจน แม้ว่าจะมีหลายโครงการฯ ในกลุ่มเดียวกัน
3. มีการติดตามลูกเกิดอย่างสม่ำเสมอ และการขยายผลให้เกษตรกรรายใหม่ที่ชัดเจน
4. มีโรงเรือนไว้ในการสำรองอาหารสัตว์ และมีการสำรองอาหารสัตว์ไว้ในฤดูที่ขาดแคลน หรือประสบภัยธรรมชาติ
5. มีการสืบสานประเพณีเก่าแก่ ที่เกี่ยวกับวิถีชีวิตของคนและสัตว์
6. มีการใช้แรงงานสัตว์ในการทำนาแปลงรวมของกลุ่ม และส่งเสริมให้สมาชิกกลุ่มทำนาอินทรีย์ คนและสัตว์
7. มีป้ายประจำคอกที่เลี้ยงสัตว์ของโครงการฯ ที่ชัดเจน
8. มีธนาคารมูลสัตว์
9. มีธนาคารสำรองอาหารสัตว์





## สำนักงานปศุสัตว์เขต 4

### กลุ่มผู้เลี้ยงโค-กระบือ ตำบลบ้านเสียว อำเภอนาหว้า จังหวัดนครพนม

#### จุดเด่นการพิจารณา

1. กลุ่มเกษตรกรมีความสามัคคี เน้นการบริหารจัดการในรูปแบบกลุ่มที่เข้มแข็ง แบ่งเบาภาระของเจ้าหน้าที่ ในการติดตามดูแลโค-กระบือภายในกลุ่ม
2. ปฏิบัติตามระเบียบหลักเกณฑ์โครงการ ธคค. มีคอกสัตว์/ป่ายชื่อประจำคอก /แปลงหญ้าสวนครัว /แปลงหญ้ารวม/ ดำเนินการเกี่ยวกับลูกสัตว์ เมื่อมีอายุครบ 18 เดือน
3. ประชุมคณะกรรมการทุกเดือน/สมาชิกทุก 3 เดือน มีการแสดงออกทางความคิด และมองเห็นศักยภาพของการรวมกลุ่มมากขึ้น
4. เปลี่ยนชื่อ ให้เพิ่มมูลค่า “กิจกรรมทอผ้าย้อมสีข้าว” การแปรรูปจากผ้าย้อมสีข้าว /แปรรูปผลิตภัณฑ์จากเปลือกก เป็นสินค้าประจำกลุ่ม
5. สวัสดิการ “ธนาคารสีข้าวเพื่อสงเคราะห์ชีวิต”
6. การประชาสัมพันธ์โครงการ เป็นตัวแทนส่วนราชการในการให้ความรู้เกษตรกร
7. การตลาดนำการผลิต ทำเชิงชุมชน “จัวน้อย ก้อยแซบ” เพื่อแก้ปัญหาราคาวัวตกต่ำ โดยการทำเชิงเนื้อชุมชน



## สำนักงานปศุสัตว์เขต 5

กลุ่มผู้เลี้ยงสัตว์โครงการ ธคก. บ้านใหม่ดอนมูล ตำบลควน อำเภอบง จังหวัดพะเยา

### จุดเด่นการพิจารณา

1. มีแผนการ บริหารจัดการกลุ่มการตามสภาพพื้นที่ ที่มีประสิทธิภาพ และชัดเจน
2. กลุ่มมีรูปแบบการเลี้ยงสัตว์โครงการ ธคก. แบบประณีต โดยมีการปรับทัศนคติ พร้อมให้ความรู้ แก่เกษตรกร ในกลุ่ม
3. การรวมกลุ่มของเกษตรกร พัฒนาขึ้นจดทะเบียนกลุ่มเกษตรกรผู้เลี้ยงสัตว์ ของกรมปศุสัตว์ เพื่อเชื่อมโยงเครือข่าย
4. กลุ่มมีการใช้ เครื่องมืออิเล็กทรอนิกส์ ในการติดต่อ,กระจาย, ข้อมูล, ข่าวสาร, เผยแพร่ และสืบค้นข้อมูล ความรู้ในการเลี้ยงสัตว์ มาประยุกต์ ในการเลี้ยงสัตว์โครงการ ธคก.
5. มีการจัดตั้งธนาคารมูลสัตว์ ภายในกลุ่ม เพื่อสร้างนิสัยการออม การทำบัญชีรายรับ - รายจ่าย

ในรูปแบบครัวเรือน และรูปแบบกลุ่ม

6. กลุ่มเกษตรกร มีบ่อแก๊สชีวภาพจากมูลสัตว์ เพื่อประยุกต์ใช้พลังงานจากมูลสัตว์ให้เกิดประโยชน์ ลดค่าใช้จ่ายในครัวเรือน
7. สมาชิกทุกครัวเรือน ภายในกลุ่ม มีการจัดทำแปลงหญ้าอาหารสัตว์ เพื่อลดปัญหาวัตถุดิบอาหารสัตว์ที่มีราคาแพง และนำไปสู่กรรมวิธีเก็บ โดยการหมัก และทำหญ้าแห้งไว้ใช้ในช่วงฤดูอาหารสัตว์ขาดแคลน
8. มีการบูรณาการนำหน่วยงานที่เกี่ยวข้อง ในท้องถิ่นมาร่วมพัฒนา กลุ่ม
9. กลุ่มมีการเลี้ยงโค - กระบือแบบยั่งยืน โดยพัฒนาพันธุ์โค - กระบือให้มีทั้งปริมาณและคุณภาพ เพื่อผลิตลูกโคที่มีคุณภาพ กระจายให้เกษตรกรรายใหม่ ต่อไป

