

คู่มือปฏิบัติงานโครงการธนาคารโค-กระบือเพื่อเกษตรกร ตามพระราชดำริ

ปีงบประมาณ 2565

ผลผลิต : พัฒนาศักยภาพด้านปศุสัตว์

กิจกรรมหลัก : สนับสนุนโครงการอันเนื่องมาจากพระราชดำริ

กิจกรรมรอง : ธนาคารโค-กระบือเพื่อเกษตรกร ตามพระราชดำริ

1. หลักการและเหตุผล:

โครงการธนาคารโค-กระบือเพื่อเกษตรกรตามพระราชดำริ เป็นโครงการตามพระราชดำริ โครงการหนึ่งของพระบาทสมเด็จพระบรมชนกาธิเบศร มหาภูมิพลอดุลยเดชมหาราช บรมนาถบพิตร ที่พระราชทานให้กรมปศุสัตว์ดำเนินการ เนื่องจากในการเสด็จพระราชดำเนินออกตรวจเยี่ยมราษฎรเมื่อเดือน มิถุนายน พ.ศ. 2522 ในพื้นที่โครงการพัฒนาพื้นที่ราบเชิงเขา จังหวัดปราจีนบุรี ตามพระราชดำริ ทรงทราบว่า มีราษฎรจำนวนมากต้องเช่าโค-กระบือไว้ใช้แรงงาน ในราคาแพงมาก และ บางครั้งเมื่อจำหน่ายผลผลิต ทางการเกษตรแล้วก็แทบไม่เหลืออะไรเลย เพราะเงินที่ได้ต้องจ่ายเป็นค่าเช่าโค-กระบือเกือบหมด จึงทรงมี พระราชดำริ ให้กรมปศุสัตว์จัดตั้งธนาคารโค-กระบือขึ้นในปี พ.ศ. 2522 เพื่อช่วยเหลือเกษตรกรได้มีโอกาส มีโค-กระบือไว้ใช้แรงงานเป็นของตนเอง โดยการเช่าหรือเช่าซื้อหรือวิธีการอื่นใด ในราคาที่ถูกลงกว่าส่วนราชการ องค์กร หรือเอกชน ฯลฯ กรมปศุสัตว์จึงได้นำกระบือของกรมปศุสัตว์ จำนวน 280 ตัว ไปให้การช่วยเหลือ เกษตรกรผู้ยากจนในพื้นที่โครงการพัฒนาพื้นที่ราบเชิงเขา จังหวัดปราจีนบุรี ตามพระราชดำริ ในท้องที่ อำเภอสระแก้ว และอำเภอวัฒนานคร (ในขณะนั้น) เป็นครั้งแรก

โครงการธนาคารโค-กระบือเพื่อเกษตรกร ตามพระราชดำริ เป็นโครงการตามพระราชดำริที่ช่วย แก้ไขปัญหาความยากจนของเกษตรกรที่ตรงจุด ไม่เป็นการสร้างภาระหนี้สินให้เกษตรกร สอดคล้องกับปรัชญา เศรษฐกิจพอเพียง ช่วยแก้ไขปัญหาการละทิ้งถิ่นฐานของเกษตรกร การทำลายทรัพยากรธรรมชาติ และยังช่วย รักษาสภาพดินแดนดินให้ทวีความอุดมสมบูรณ์ยิ่งขึ้น

2. วัตถุประสงค์ :

1. เพื่อช่วยให้เกษตรกรที่ยากจนทั่วประเทศได้มีโค-กระบือไว้ใช้แรงงาน
2. เพื่อเพิ่มผลผลิตทางการเกษตร เป็นการช่วยให้เกษตรกรมีรายได้เพิ่มขึ้น

3. เป้าหมาย :

1. เกษตรกรมีโค-กระบือไว้ใช้แรงงาน และเพิ่มผลผลิตทางการเกษตร
2. สนับสนุนให้ชุมชนมีส่วนร่วมในการบริหารจัดการ การกำกับดูแลกันเองในชุมชนนั้น ๆ เพื่อเป็นการ สร้างความเข้มแข็งในชุมชน
3. สนับสนุนและส่งเสริมการดำเนินการตามแนวทางเศรษฐกิจพอเพียง

4. พื้นที่ดำเนินการ

75 จังหวัด ทั่วประเทศ (จังหวัดสมุทรสงคราม และสมุทรปราการ ไม่มีสัตว์ ฝาก. ในพื้นที่)

5. ผลลัพธ์ (Outcome) ระดับกิจกรรม/โครงการ

1. มีเกษตรกรดำเนินการตามแนวทางเศรษฐกิจพอเพียง
2. ชุมชนเกิดความความเข้มแข็ง เกิดกระบวนการมีส่วนร่วมในการบริหารจัดการ การกำกับดูแลตนเองในชุมชนนั้น ๆ

6. ตัวชี้วัดความสำเร็จ (KPI)

เชิงปริมาณ : ส่งเสริมและสนับสนุนเกษตรกรรายใหม่ 10,000 ราย

เชิงคุณภาพ : เกษตรกรสามารถนำความรู้ไปประกอบอาชีพได้ไม่น้อยกว่าร้อยละ 70

7. ขั้นตอนและวิธีการปฏิบัติงานของหน่วยงานที่เกี่ยวข้อง

7.1 กองงานพระราชดำริและกิจกรรมพิเศษ

1. กำหนดนโยบาย และกำหนดระเบียบการปฏิบัติงาน โดยคณะกรรมการบริหารโครงการฯ จำนวน 31 ราย โดยมีอธิบดีกรมปศุสัตว์เป็นประธาน และหัวหน้าฝ่ายโครงการธนาคารโค-กระบือเพื่อเกษตรกร ตามพระราชดำริ เป็นเลขานุการ
2. จัดสรรงบประมาณให้ สนง.ปศช. และสนง.ปศจ.
3. ประสานการจัดหาโค-กระบือ ที่ได้รับจากการบริจาคจากผู้มีจิตศรัทธา เพื่อสนับสนุนให้กับเกษตรกรในพื้นที่จังหวัดต่าง ๆ ที่ได้ยื่นแบบแสดงความจำนงเข้าร่วมโครงการ
4. ประชาสัมพันธ์โครงการในพื้นที่เพื่อขยายการดำเนินโครงการ
5. จัดทำทะเบียนโค-กระบือในโครงการทั่วประเทศ
6. รับบริจาคเงินจากผู้มีจิตศรัทธาเข้าร่วมโครงการ
7. จัดทำบัญชีรายได้ของโครงการทั้งจากการบริจาคและการดำเนินโครงการ
8. ควบคุมบัญชีเลขที่สัญญาและเสนอกรมขออนุมัติการสนับสนุนโคกระบือให้กับจังหวัดต่าง ๆ
9. แจ้งการตอบรับเงินจากการดำเนินโครงการให้สนง.ปศจ. และ สนง.ปศช. ทราบ
10. ติดตามผลการดำเนินงานโครงการในภาพรวม

7.2 สำนักงานปศุสัตว์เขต

1. มีอำนาจอนุมัติเกี่ยวกับการดำเนินโครงการดังต่อไปนี้
 - 1) เปลี่ยนจากรายเก่าเป็นรายใหม่ หรือจากยืมเพื่อการผลิต เป็นเช่าซื้อ เป็นต้น
 - 2) การอนุมัติจำหน่ายและจำหน่ายทะเบียนลูกโค-กระบือที่ตกเป็นกรรมสิทธิ์ของเกษตรกร
 - 3) การอนุมัติจำหน่ายและจำหน่ายทะเบียนแม่โค-กระบือที่เกษตรกรได้ปฏิบัติตามสัญญาและสัตว์ดังกล่าวตกเป็นกรรมสิทธิ์ของเกษตรกร
 - 4) การอนุมัติจำหน่ายและจำหน่ายทะเบียนแม่โค-กระบือ หรือ ลูกโค-กระบือ ซึ่งตาย และไม่มีผู้รับผิดชอบขอใช้

- 5) การอนุมัติจำหน่ายและจำหน่ายทะเบียนแม่โค-กระบือหรือ ลูกโค-กระบือที่เกษตรกรขอซื้อเป็นกรรมสิทธิ์ของตนเอง
- 6) การอนุมัติให้ดำเนินการกรณีลูกโค-กระบือที่เป็นกรรมสิทธิ์ของ ธคก. (ขาย/ให้บริการรายใหม่)

2. ประชาสัมพันธ์โครงการในพื้นที่เพื่อขยายการดำเนินโครงการ
3. จัดทำทะเบียนสัตว์ของโครงการในพื้นที่รับผิดชอบ
4. ติดตามผลการดำเนินโครงการของจังหวัดในพื้นที่รับผิดชอบ

7.3 สำนักงานปศุสัตว์จังหวัด

1. ประชาสัมพันธ์โครงการในพื้นที่เพื่อขยายการดำเนินโครงการ
2. ตรวจสอบคุณสมบัติเกษตรกรที่สมัครเข้าร่วมโครงการ และชี้แจงรายละเอียด ระเบียบ และหลักเกณฑ์ของโครงการให้เกษตรกรทราบ
3. จัดทำทะเบียนสัตว์ของ ธคก. ที่อยู่ในจังหวัดนั้น ๆ โดยให้มีการแต่งตั้งคณะกรรมการตรวจสอบทะเบียนสัตว์
4. ติดตามผลการดำเนินการโครงการในพื้นที่ เช่น
 - 1) รายงานจำนวนลูกสัตว์เกิด
 - 2) การขออนุมัติจำหน่ายสัตว์ออกจากทะเบียนตามกรณีต่าง ๆ
 - 3) การนำส่งเงินซึ่งเป็นรายได้จากการดำเนินโครงการ

7.4 สำนักงานปศุสัตว์อำเภอ

1. ประชาสัมพันธ์โครงการในพื้นที่เพื่อขยายการดำเนินโครงการ
2. ตรวจสอบคุณสมบัติเกษตรกรที่สมัครเข้าร่วมโครงการ และชี้แจงรายละเอียด ระเบียบ และหลักเกณฑ์ของโครงการให้เกษตรกรทราบ
3. จัดทำทะเบียนสัตว์ของ ธคก. ที่อยู่ในอำเภอนั้น ๆ
4. ติดตามผลการดำเนินการโครงการในพื้นที่ เช่น
 - 1) รายงานจำนวนลูกสัตว์เกิด
 - 2) การให้บริการด้านสุขภาพสัตว์
 - 3) การให้บริการผสมเทียม
 - 4) การขออนุมัติจำหน่ายสัตว์ออกจากทะเบียนตามกรณีต่าง ๆ
 - 5) การนำส่งเงินซึ่งเป็นรายได้จากการดำเนินโครงการ
5. สนับสนุนให้ชุมชนมีส่วนร่วมในการบริหารโครงการในลักษณะคณะกรรมการกลุ่ม
6. การประสานกับท้องถิ่นในการขอสนับสนุนงบประมาณเพิ่มเติมให้กับกลุ่มสมาชิก ธคก.
7. ส่งเสริมให้เกษตรกรใช้มูลสัตว์เป็นปุ๋ยในไร่นา ใช้แก๊สชีวภาพจากมูลสัตว์ สนับสนุนการใช้แรงงานสัตว์ และการปลูกหรือสำรองพืชอาหารสัตว์ไว้ใช้ยามขาดแคลน
8. สนับสนุนและส่งเสริมให้เกษตรกรดำเนินการตามแนวทางเศรษฐกิจพอเพียง

8. แผนการปฏิบัติงาน

กิจกรรม	หน่วยนับ	ปี 2565 แผน (ผล)
1. ประกวดหมู่บ้าน/กลุ่มธนาคารโค-กระบือระดับสำนักงานปศุสัตว์เขต	ครั้ง	9
2. ประชุมสัมมนาร่วมระหว่างเจ้าหน้าที่และกลุ่มเกษตรกร ธนาคารโค-กระบือ ระดับสำนักงานปศุสัตว์เขต	ครั้ง	9
3. ประชุมสัมมนาเจ้าหน้าที่รับผิดชอบโครงการทั่วประเทศ	ครั้ง	1
4. ส่งเสริมและสนับสนุนเกษตรกรรายใหม่	ราย	10,000
5. ให้คำแนะนำและติดตาม (กพก. ,ปศข.และจังหวัดแห่งละ12 ครั้ง)	ครั้ง	1,008

*หมายเหตุ การประกวดหมู่บ้าน/ กลุ่มธนาคารโค-กระบือ ระดับสำนักงานปศุสัตว์เขต
ระยะเวลาดำเนินการเดือนธันวาคม 2564 - กุมภาพันธ์ 2565

9. การจัดสรรงบประมาณ

9.1. งบประมาณทั้งสิ้น 3,258,500 บาท

ประเภท - รายการ		งบประมาณ ปี 2565
รวมทั้งสิ้น		3,258,500
1	งบดำเนินงาน	3,258,500
1.1	ค่าตอบแทน ใช้น้อย และวัสดุ	3,258,500
1.1.1	ค่าตอบแทน (ค่าอาหารทำการนอกเวลา)	30,000
1.1.2	ค่าใช้น้อย (ระบุ)	315,900
	- ค่าเบี้ยเลี้ยง ที่พักและพาหนะ	103,600
	- ค่าจ้างเหมาบริการ	60,600
	- ค่าใช้จ่ายในการสัมมนาและฝึกอบรม	151,700
1.1.3	ค่าวัสดุ (ระบุ)	2,912,600
	- วัสดุเชื้อเพลิงและหล่อลื่น	526,800
	- วัสดุเวชภัณฑ์	2,385,800

9.2.งบประมาณแยกหน่วยเบิกจ่าย

ที่	ชื่อหน่วยเบิกจ่าย	ค่าตอบแทน	ค่าใช้สอย	ค่าวัสดุ	รวมทั้งสิ้น
1	กพก. (ส่วนกลาง)	30,000	220,600	1,823,400	2,074,000
2	สนง.ปศจ.กรุงเทพมหานคร		1,000	3,000	4,000
3	ปศข. 1		26,000	12,000	38,000
4	สนง.ปศจ.ปทุมธานี		1,000	5,000	6,000
5	สนง.ปศจ.พระนครศรีอยุธยา		1,000	5,000	6,000
6	สนง.ปศจ.อ่างทอง		1,500	8,000	9,500
7	สนง.ปศจ.สิงห์บุรี		1,000	3,000	4,000
8	สนง.ปศจ.ชัยนาท		5,000	10,000	15,000
9	สนง.ปศจ.นนทบุรี		1,000	2,000	3,000
10	สนง.ปศจ.ลพบุรี		1,000	4,000	5,000
11	สนง.ปศจ.สระบุรี		1,500	5,000	6,500
12	ปศข. 2		26,000	12,000	38,000
13	สนง.ปศจ.ตราด		1,000	5,000	6,000
14	สนง.ปศจ.ปราจีนบุรี		1,000	5,000	6,000
15	สนง.ปศจ.สระแก้ว		1,500	8,000	9,500
16	สนง.ปศจ.ระยอง		1,000	4,000	5,000
17	สนง.ปศจ.นครนายก		1,000	4,000	5,000
18	สนง.ปศจ.ฉะเชิงเทรา		2,000	5,000	7,000
19	สนง.ปศจ.ชลบุรี		1,000	4,000	5,000
20	สนง.ปศจ.จันทบุรี		1,000	3,000	4,000
21	ปศข.3		33,000	30,000	63,000
22	สนง.ปศจ.บุรีรัมย์		5,000	15,000	20,000
23	สนง.ปศจ.สุรินทร์		5,000	15,000	20,000
24	สนง.ปศจ.ศรีสะเกษ		5,000	15,000	20,000
25	สนง.ปศจ.อุบลราชธานี		6,000	15,000	21,000
26	สนง.ปศจ.ยโสธร		2,000	10,000	12,000
27	สนง.ปศจ.อำนาจเจริญ		2,000	10,000	12,000
28	สนง.ปศจ.ชัยภูมิ		4,000	13,000	17,000
29	สนง.ปศจ.นครราชสีมา		10,000	18,000	28,000

ที่	ชื่อหน่วยเบิกจ่าย	ค่าตอบแทน	ค่าใช้สอย	ค่าวัสดุ	รวมทั้งสิ้น
30	ปศข. 4		36,000	30,000	66,000
31	สนง.ปศจ.ร้อยเอ็ด		8,000	17,000	25,000
32	สนง.ปศจ.เลย		2,000	9,000	11,000
33	สนง.ปศจ.หนองคาย		2,000	9,000	11,000
34	สนง.ปศจ.มุกดาหาร		3,000	12,000	15,000
35	สนง.ปศจ.นครพนม		6,000	15,000	21,000
36	สนง.ปศจ.มหาสารคาม		6,000	15,000	21,000
37	สนง.ปศจ.ขอนแก่น		4,000	13,000	17,000
38	สนง.ปศจ.หนองบัวลำภู		2,000	5,000	7,000
39	สนง.ปศจ.กาฬสินธุ์		3,000	11,000	14,000
40	สนง.ปศจ.อุดรธานี		2,000	5,000	7,000
41	สนง.ปศจ.สกลนคร		7,000	16,000	23,000
42	สนง.ปศจ.บึงกาฬ		3,000	10,000	13,000
43	ปศข. 5		28,000	27,000	55,000
44	สนง.ปศจ.เชียงใหม่		2,000	9,000	11,000
45	สนง.ปศจ.แม่ฮ่องสอน		3,000	8,000	11,000
46	สนง.ปศจ.ลำพูน		1,000	4,000	5,000
47	สนง.ปศจ.ลำปาง		2,000	8,000	10,000
48	สนง.ปศจ.แพร่		2,000	5,000	7,000
49	สนง.ปศจ.น่าน		4,000	13,000	17,000
50	สนง.ปศจ.เชียงราย		5,000	13,000	18,000
51	สนง.ปศจ.พะเยา		3,000	10,000	13,000
52	ปศข. 6		26,000	27,000	53,000
53	สนง.ปศจ.พิษณุโลก		2,000	9,000	11,000
54	สนง.ปศจ.เพชรบูรณ์		1,000	5,000	6,000
55	สนง.ปศจ.สุโขทัย		2,000	5,000	7,000
56	สนง.ปศจ.ตาก		1,000	4,000	5,000
57	สนง.ปศจ.อุทัยธานี		2,000	5,000	7,000

ที่	ชื่อหน่วยเบิกจ่าย	ค่าตอบแทน	ค่าใช้สอย	ค่าวัสดุ	รวมทั้งสิ้น
58	สนง.ปศจ.อุตรดิตถ์		2,000	6,000	8,000
59	สนง.ปศจ.พิจิตร		1,000	4,000	5,000
60	สนง.ปศจ.นครสวรรค์		2,000	5,000	7,000
61	สนง.ปศจ.กำแพงเพชร		1,000	3,000	4,000
62	ปศข. 7		26,000	19,000	45,000
63	สนง.ปศจ.สุพรรณบุรี		3,000	8,000	11,000
64	สนง.ปศจ.กาญจนบุรี		3,000	10,000	13,000
65	สนง.ปศจ.ราชบุรี		2,000	6,000	8,000
66	สนง.ปศจ.เพชรบุรี		2,000	6,000	8,000
67	สนง.ปศจ.ประจวบคีรีขันธ์		2,000	6,000	8,000
68	สนง.ปศจ.สมุทรสาคร		1,000	2,000	3,000
69	สนง.ปศจ.นครปฐม		2,000	5,000	7,000
70	ปศข. 8		26,000	19,000	45,000
71	สนง.ปศจ.ระนอง		2,000	5,000	7,000
72	สนง.ปศจ.ชุมพร		2,000	7,000	9,000
73	สนง.ปศจ.กระบี่		1,000	4,000	5,000
74	สนง.ปศจ.นครศรีธรรมราช		2,000	8,000	10,000
75	สนง.ปศจ.สุราษฎร์ธานี		2,000	6,000	8,000
76	สนง.ปศจ.พังงา		1,000	3,000	4,000
77	สนง.ปศจ.พัทลุง		2,000	6,000	8,000
78	สนง.ปศจ.ตรัง		1,000	4,000	5,000
79	ปศข. 9		23,000	15,000	38,000
80	สนง.ปศจ.สงขลา		3,000	7,000	10,000
81	สนง.ปศจ.ยะลา		1,000	5,000	6,000
82	สนง.ปศจ.นราธิวาส		2,000	6,000	8,000
83	สนง.ปศจ.ปัตตานี		1,000	5,000	6,000
84	สนง.ปศจ.สตูล		1,000	5,000	6,000
	รวมทั้งสิ้น	30,000	653,100	2,575,400	3,258,500

10.กระบวนการบริหารจัดการโครงการธนาคารโค-กระบือเพื่อเกษตรกร ตามพระราชดำริ

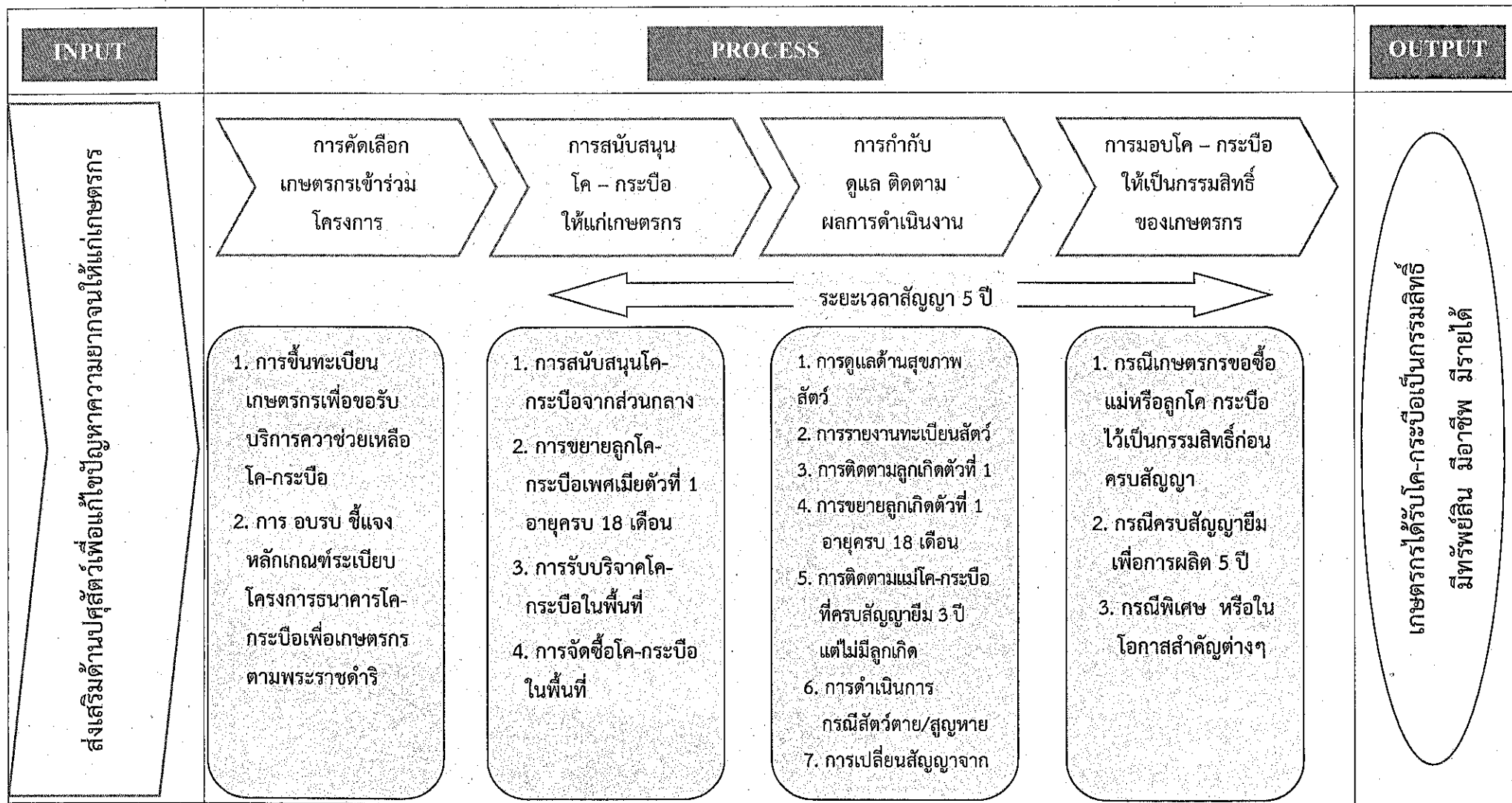

11. ขั้นตอนการขึ้นทะเบียนเกษตรกรเพื่อขอรับบริการความช่วยเหลือโค-กระบือ

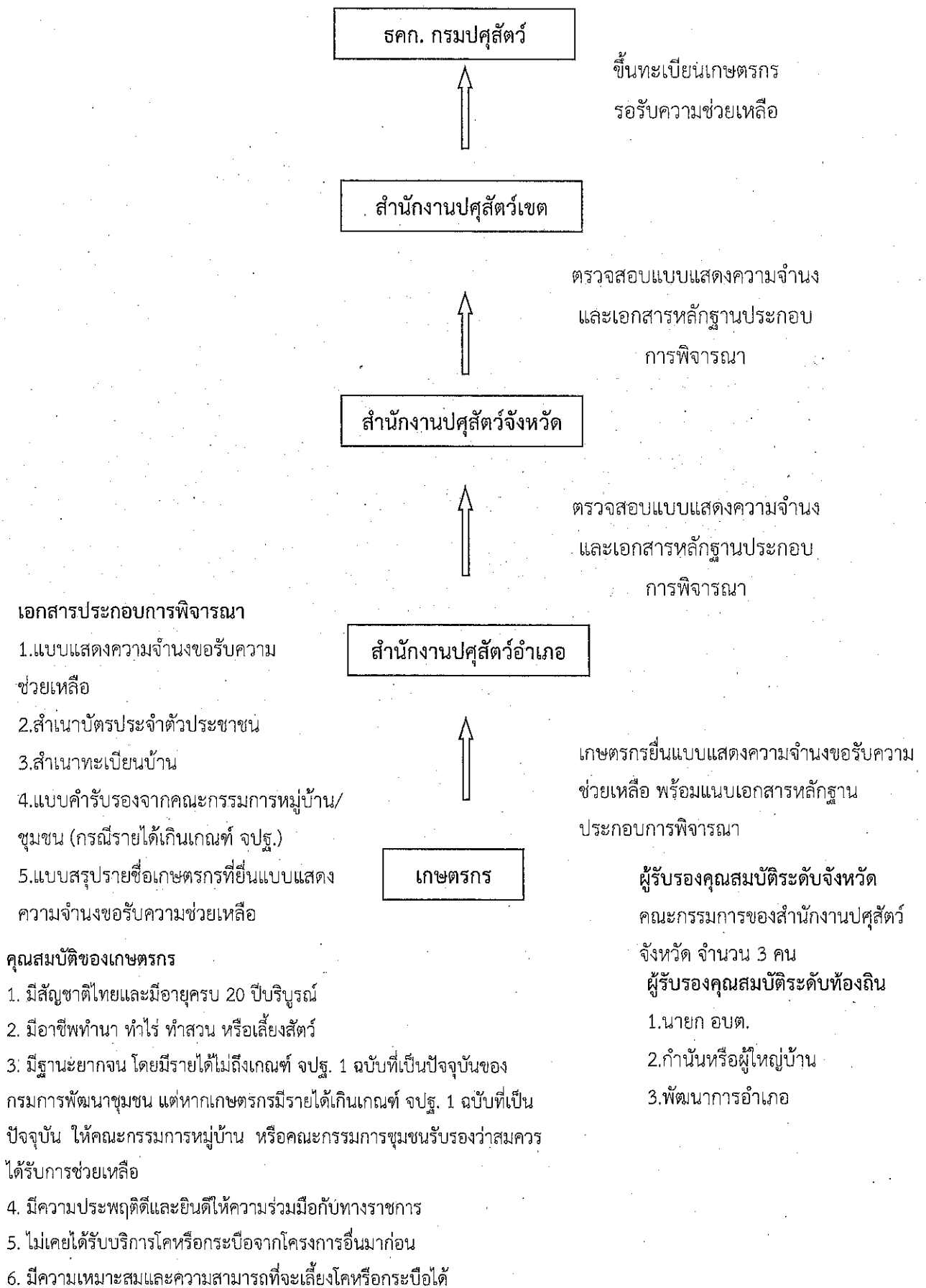

12. ขั้นตอนการสนับสนุนโค-กระบือให้เกษตรกร กรณีส่งมอบสัตว์จากส่วนกลาง

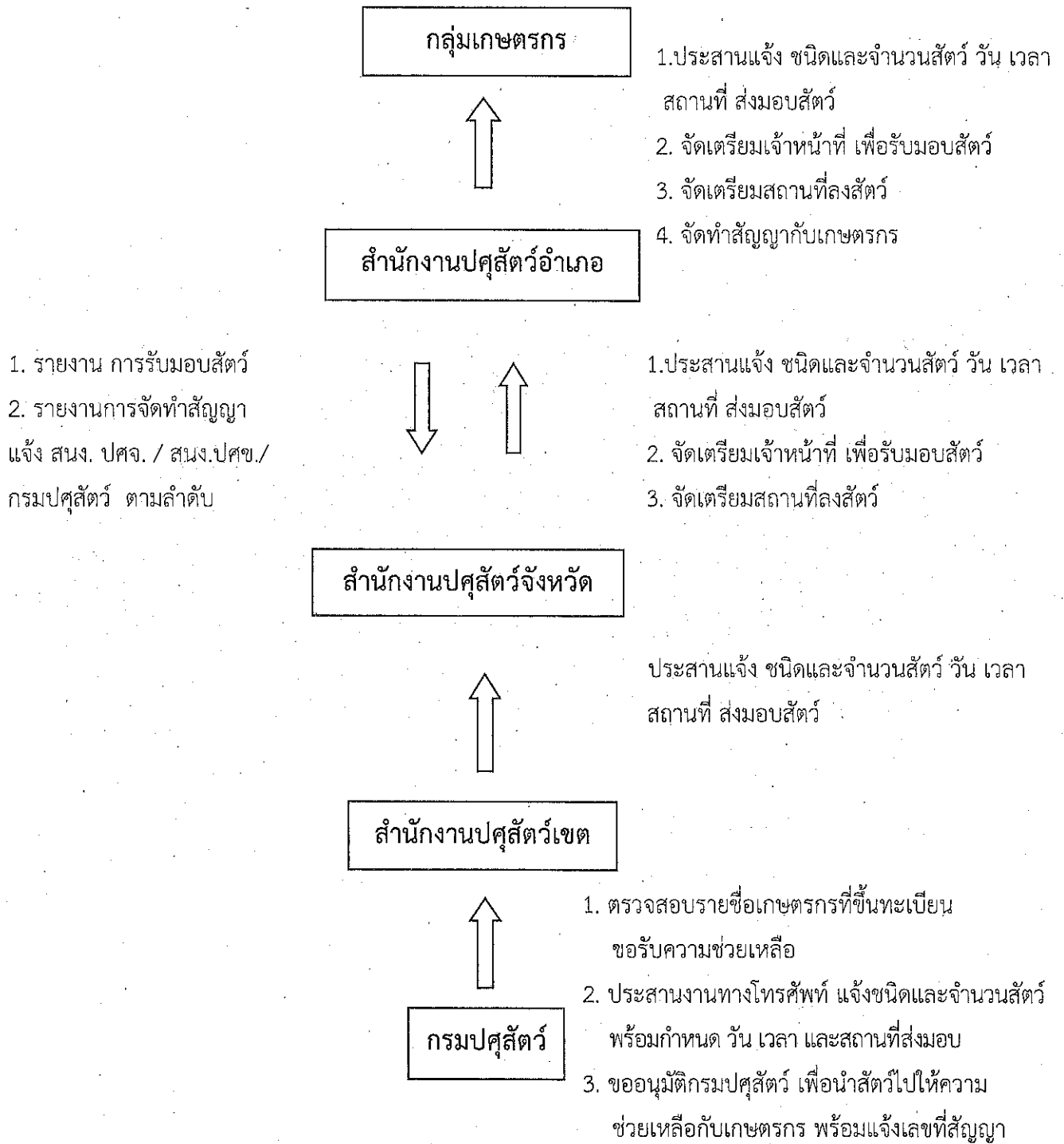

13. ขั้นตอนการนำลูกโค-กระบือเพศเมียตัวที่ 1 ไปให้บริการแก่เกษตรกรโครงการธนาคารโค-กระบือเพื่อเกษตรกรตามพระราชดำริ

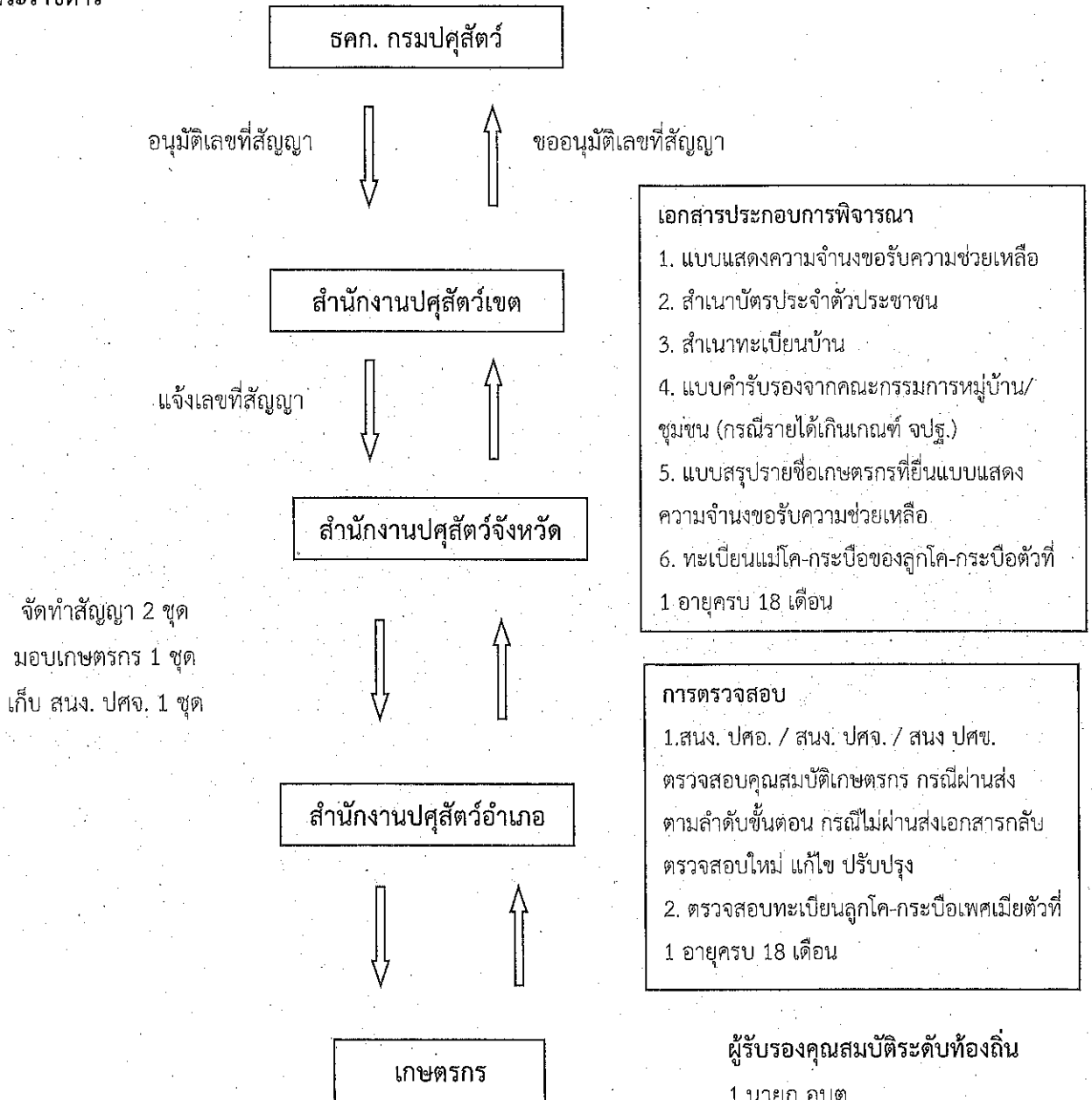

จัดทำสัญญา 2 ชุด
มอบเกษตรกร 1 ชุด
เก็บ สนง. ปศจ. 1 ชุด

- เอกสารประกอบการพิจารณา**
1. แบบแสดงความจำนงขอรับความช่วยเหลือ
 2. สำเนาบัตรประจำตัวประชาชน
 3. สำเนาทะเบียนบ้าน
 4. แบบคำรับรองจากคณะกรรมการหมู่บ้าน/ชุมชน (กรณีรายได้เกินเกณฑ์ จปฐ.)
 5. แบบสรุปรายชื่อเกษตรกรที่ยื่นแบบแสดงความจำนงขอรับความช่วยเหลือ
 6. ทะเบียนแม่โค-กระบือของลูกโค-กระบือตัวที่ 1 อายุครบ 18 เดือน

- การตรวจสอบ**
1. สนง. ปศอ. / สนง. ปศจ. / สนง. ปศข. ตรวจสอบคุณสมบัติเกษตรกร กรณีผ่านส่งตามลำดับขั้นตอน กรณีไม่ผ่านส่งเอกสารกลับตรวจสอบใหม่ แก้ไข ปรับปรุง
 2. ตรวจสอบทะเบียนลูกโค-กระบือเพศเมียตัวที่ 1 อายุครบ 18 เดือน

- ผู้รับรองคุณสมบัติระดับท้องถิ่น**
1. นายก อบต.
 2. กำนันหรือผู้ใหญ่บ้าน
 3. พัฒนาการอำเภอ

- ผู้รับรองคุณสมบัติระดับจังหวัด**
- คณะกรรมการของสำนักงานปศุสัตว์จังหวัด จำนวน 3 คน

- คุณสมบัติของเกษตรกร**
1. มีสัญชาติไทยและมีอายุครบ 20 ปีบริบูรณ์
 2. มีอาชีพทำนา ทำไร่ ทำสวน หรือเลี้ยงสัตว์
 3. มีฐานะยากจน โดยมีรายได้ไม่ถึงเกณฑ์ จปฐ. 1 ฉบับที่เป็นปัจจุบันของกรมการพัฒนาชุมชน แต่หากเกษตรกรมีรายได้เกินเกณฑ์ จปฐ. 1 ฉบับที่เป็นปัจจุบัน ให้คณะกรรมการหมู่บ้าน หรือคณะกรรมการชุมชนรับรองว่าสมควรได้รับการช่วยเหลือ
 4. มีความประพฤติดีและยินดีให้ความร่วมมือกับทางราชการ
 5. ไม่เคยได้รับการโคหรือกระบือจากโครงการอื่นมาก่อน
 6. มีความเหมาะสมและความสามารถที่จะเลี้ยงโคหรือกระบือได้
- เกษตรกรยื่นแบบแสดงความจำนงขอรับความช่วยเหลือ พร้อมแนบเอกสารหลักฐานประกอบ

14. ขั้นตอนการดำเนินการลูกโค-กระบือเพศผู้ตัวที่ 1 อายุครบ 18 เดือน

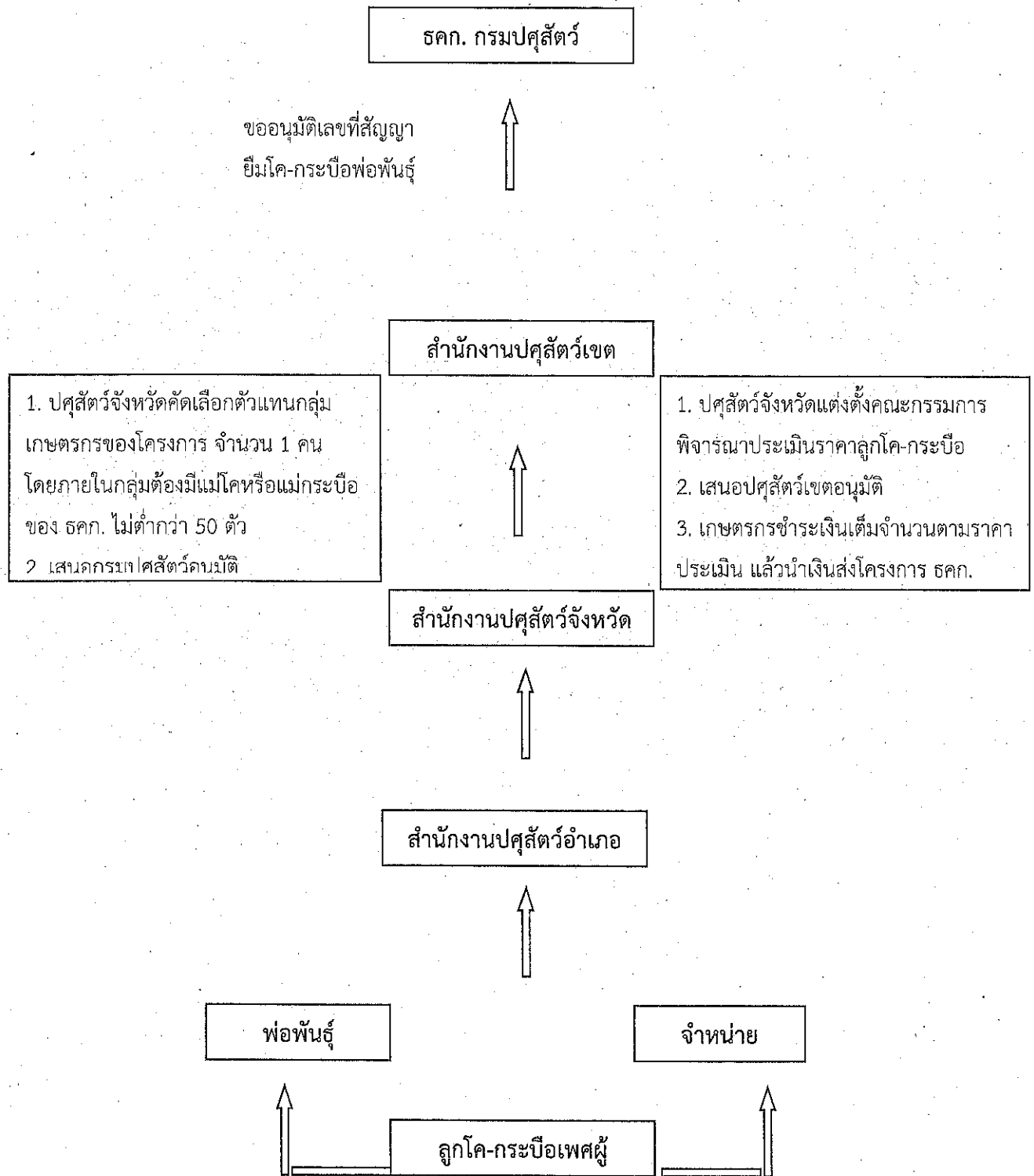

15. ขั้นตอนการมอบกรรมสิทธิ์โค-กระบือ กรณีครบสัญญาี่ยมเพื่อการผลิต โครงการธนาคารโค-กระบือ เพื่อเกษตรกร ตามพระราชดำริ

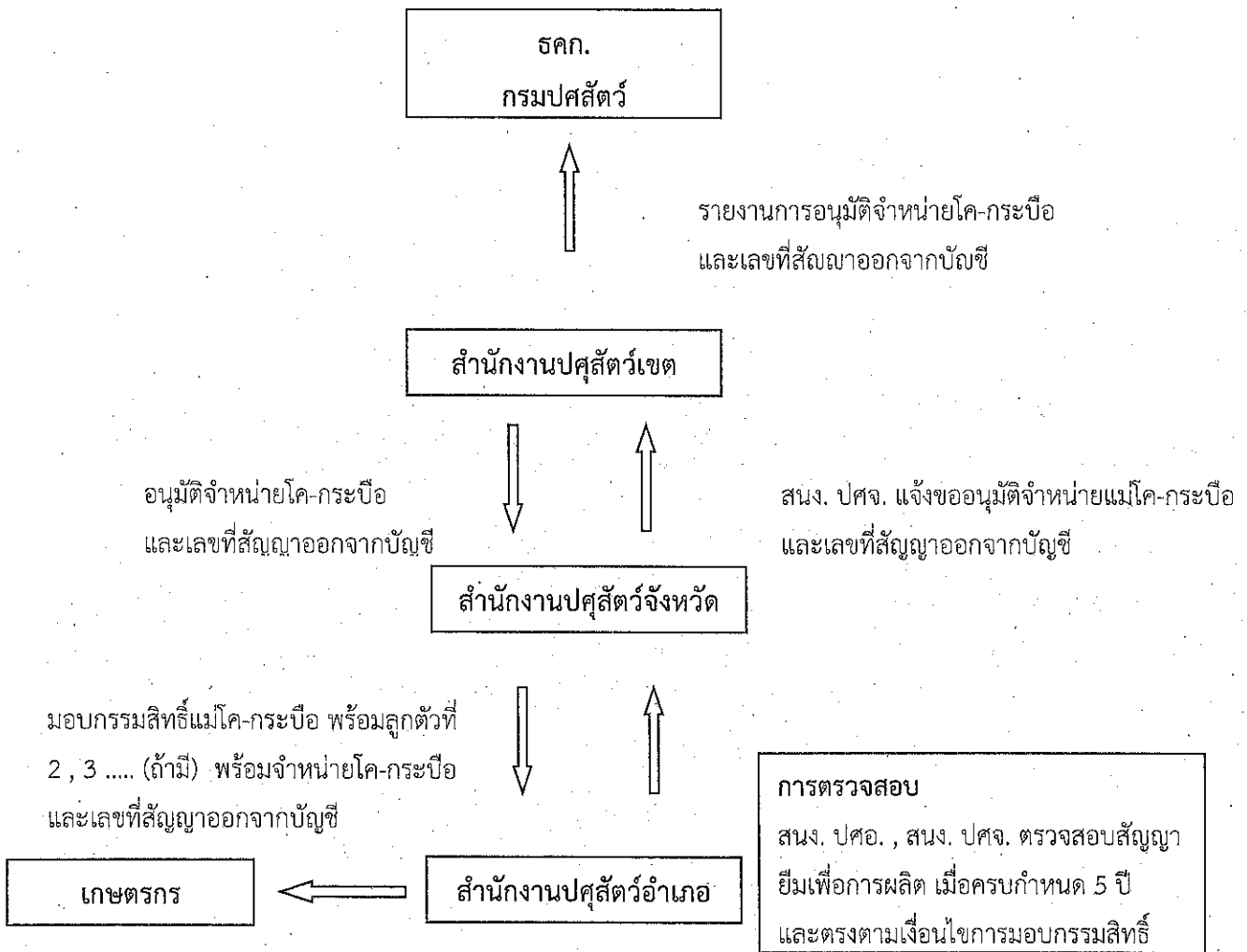

เงื่อนไขมอบกรรมสิทธิ์

1. เกษตรกรส่งมอบลูกโค-กระบือตัวที่ 1 เมื่อมีอายุครบ 18 เดือน คืนโครงการ ชคก. เรียบร้อยแล้ว
2. สัญญาี่ยมเพื่อการผลิต ครบกำหนด 5 ปี นับจากวันทำสัญญา หรือ
3. กรณีพิเศษ ซึ่งได้รับการพิจารณาอนุมัติมอบกรรมสิทธิ์จากคณะกรรมการบริหารโครงการ ชคก.

16. ประโยชน์ที่คาดว่าจะได้รับ

16.1 เกษตรกรมีรายได้เพิ่มขึ้น ช่วยแก้ปัญหาความยากจน

16.2 เกษตรกรได้มีสัตว์ไว้ใช้แรงงาน

16.3 เกษตรกรสามารถนำวัสดุเหลือใช้ทางการเกษตรมาเป็นอาหารโค-กระบือเป็นการเพิ่มมูลค่าทางการเกษตร

16.4 เกษตรกรใช้มูลสัตว์เป็นแก๊สชีวภาพ เป็นปุ๋ยในไร่นา ลดค่าใช้จ่ายซื้อปุ๋ยเคมี และช่วยคืนความสมบูรณ์สู่ธรรมชาติ

16.5 ช่วยเพิ่มปริมาณโค-กระบือภายในประเทศ

16.6 เป็นการอนุรักษ์ประเพณีวัฒนธรรม และภูมิปัญญาท้องถิ่น

16.7 ช่วยให้เกษตรกรมีอาชีพไม่ละทิ้งถิ่นฐาน

16.8 ชุมชนมีความสามัคคี และเข้มแข็งมากขึ้น จากการมีส่วนร่วมในการบริหารโครงการ

จัดสรรงบประมาณ ปี 2565

ผลผลิต เกษตรกรได้รับการส่งเสริมและพัฒนาศักยภาพ
กิจกรรมหลัก สนับสนุนโครงการอันเนื่องมาจากพระราชดำริ
กิจกรรมรอง ธนาคารโค-กระบือเพื่อเกษตรกร ตามพระราชดำริ.

ที่	ชื่อหน่วยเบิกจ่าย	ค่าตอบแทน ค่าอาหารทำการ นอกเวลา	ค่าใช้จ่าย				ค่าวัสดุ			รวมทั้งสิ้น
			ค่าเบี้ยเลี้ยง	ค่าจ้างเหมา บริการ	ค่าใช้จ่าย สัมมนา	รวมค่าใช้จ่าย สอย	วัสดุ เชื้อเพลิง	วัสดุเวชภัณฑ์	รวมค่าวัสดุ	
1	กพก. (ส่วนกลาง)	3,0000	60,000	60,600	100,000	220,600	15,000	1,808,400	1,823,400	2,074,000
2	สนง.ปศจ.กรุงเทพมหานคร		1,000			1,000	3,000		3,000	4,000
	รวมทั้งสิ้น	30,000	61,000	60,600	100,000	221,600	18,000	1,808,400	1,826,400	2,078,000

จัดสรรงบประมาณ ปี 2565

ผลผลิต เกษตรกรได้รับการส่งเสริมและพัฒนาศักยภาพ

กิจกรรมหลัก สนับสนุนโครงการอันเนื่องมาจากพระราชดำริ

กิจกรรมรอง ธนาคารโค-กระบือเพื่อเกษตรกร ตามพระราชดำริ

ที่	ชื่อหน่วยเบิกจ่าย	ค่าใช้จ่าย			ค่าวัสดุ		รวมทั้งสิ้น
		ค่าเบี้ยเลี้ยง	ค่าใช้จ่าย สัมมนา	รวมค่าใช้จ่าย	วัสดุเชื้อเพลิง	รวมค่าวัสดุ	
1	ปศข. 1	10,000	16,000	26,000	12,000	12,000	38,000
2	สนง.ปศจ.ปทุมธานี	1,000		1,000	5,000	5,000	6,000
3	สนง.ปศจ.พระนครศรีอยุธยา	1,000		1,000	5,000	5,000	6,000
4	สนง.ปศจ.อ่างทอง	1,500		1,500	8,000	8,000	9,500
5	สนง.ปศจ.สิงห์บุรี	1,000		1,000	3,000	3,000	4,000
6	สนง.ปศจ.ชัยนาท	5,000		5,000	10,000	10,000	15,000
7	สนง.ปศจ.นนทบุรี	1,000		1,000	2,000	2,000	3,000
8	สนง.ปศจ.ลพบุรี	1,000		1,000	4,000	4,000	5,000
9	สนง.สระบุรี	1,500		1,500	5,000	5,000	6,500
	รวมทั้งสิ้น	23,000	16,000	39,000	54,000	54,000	93,000

จัดสรรงบประมาณ ปี 2565

ผลิต เกษตรกรได้รับการส่งเสริมและพัฒนาศักยภาพ
กิจกรรมหลัก สนับสนุนโครงการอันเนื่องมาจากพระราชดำริ
กิจกรรมรอง ธนาคารโค-กระบือเพื่อเกษตรกร ตามพระราชดำริ

ที่	ชื่อหน่วยเบิกจ่าย	ค่าใช้จ่าย			ค่าวัสดุ		รวมทั้งสิ้น
		ค่าเบี้ยเลี้ยง	ค่าใช้จ่าย สัมมนา	รวมค่าใช้จ่าย	วัสดุเชื้อเพลิง	รวมค่าวัสดุ	
1	ปศข. 2	10,000	16,000	26,000	12,000	12,000	38,000
2	สนง.ปศจ.ตราด	1,000		1,000	5,000	5,000	6,000
3	สนง.ปศจ.ปราจีนบุรี	1,000		1,000	5,000	5,000	6,000
4	สนง.ปศจ.สระแก้ว	1,500		1,500	8,000	8,000	9,500
5	สนง.ปศจ.ระยอง	1,000		1,000	4,000	4,000	5,000
6	สนง.ปศจ.นครนายก	1,000		1,000	4,000	4,000	5,000
7	สนง.ปศจ.ฉะเชิงเทรา	2,000		2,000	5,000	5,000	7,000
8	สนง.ปศจ.ชลบุรี	1,000		1,000	4,000	4,000	5,000
9	สนง.ปศจ.จันทบุรี	1,000		1,000	3,000	3,000	4,000
	รวมทั้งสิ้น	19,500	16,000	35,500	50,000	50,000	85,500

จัดสรรงบประมาณ ปี 2565

ผลิต เกษตรกรได้รับการส่งเสริมและพัฒนาศักยภาพ

กิจกรรมหลัก สนับสนุนโครงการอันเนื่องมาจากพระราชดำริ

กิจกรรมรอง ธนาคารโค-กระบือเพื่อเกษตรกร ตามพระราชดำริ

ที่	ชื่อหน่วยเบิกจ่าย	ค่าใช้จ่าย			ค่าวัสดุ		รวมทั้งสิ้น
		ค่าเบี้ยเลี้ยง	ค่าใช้จ่าย สัมมนา	รวมค่าใช้จ่าย	วัสดุเชื้อเพลิง	รวมค่าวัสดุ	
1	ปศข.3	15,000	18,000	33,000	30,000	30,000	63,000
2	สนง.ปศจ.บุรีรัมย์	5,000		5,000	15,000	15,000	20,000
3	สนง.ปศจ.สุรินทร์	5,000		5,000	15,000	15,000	20,000
4	สนง.ปศจ.ศรีสะเกษ	5,000		5,000	15,000	15,000	20,000
5	สนง.ปศจ.อุบลราชธานี	6,000		6,000	15,000	15,000	21,000
6	สนง.ปศจ.ยโสธร	2,000		2,000	10,000	10,000	12,000
7	สนง.ปศจ.อำนาจเจริญ	2,000		2,000	10,000	10,000	12,000
8	สนง.ปศจ.ชัยภูมิ	4,000		4,000	13,000	13,000	17,000
9	สนง.ปศจ.นครราชสีมา	10,000		10,000	18,000	18,000	28,000
	รวมทั้งสิ้น	54,000	18,000	72,000	141,000	141,000	213,000

จัดสรรงบประมาณ ปี 2565

ผลผลิต เกษตรกรได้รับการส่งเสริมและพัฒนาศักยภาพ

กิจกรรมหลัก สนับสนุนโครงการอันเนื่องมาจากพระราชดำริ

กิจกรรมรอง ธนาคารโค-กระบือเพื่อเกษตรกร ตามพระราชดำริ

ที่	ชื่อหน่วยเบิกจ่าย	ค่าใช้จ่าย			ค่าวัสดุ		รวมทั้งสิ้น
		ค่าเบี้ยเลี้ยง	ค่าใช้จ่าย สัมมนา	รวมค่าใช้จ่าย สอย	วัสดุ เชื้อเพลิง	รวมค่าวัสดุ	
1	ปศข. 4	18,000	18,000	36,000	30,000	30,000	66,000
2	สนง.ปศจ.ร้อยเอ็ด	8,000		8,000	17,000	17,000	25,000
3	สนง.ปศจ.เลย	2,000		2,000	9,000	9,000	11,000
4	สนง.ปศจ.หนองคาย	2,000		2,000	9,000	9,000	11,000
5	สนง.ปศจ.มุกดาหาร	3,000		3,000	12,000	12,000	15,000
6	สนง.ปศจ.นครพนม	6,000		6,000	15,000	15,000	21,000
7	สนง.ปศจ.มหาสารคาม	6,000		6,000	15,000	15,000	21,000
8	สนง.ปศจ.ขอนแก่น	4,000		4,000	13,000	13,000	17,000
9	สนง.ปศจ.หนองบัวลำภู	2,000		2,000	5,000	5,000	7,000
10	สนง.ปศจ.กาฬสินธุ์	3,000		3,000	11,000	11,000	14,000
11	สนง.ปศจ.อุดรธานี	2,000		2,000	5,000	5,000	7,000
12	สนง.ปศจ.สกลนคร	7,000		7,000	16,000	16,000	23,000
13	สนง.ปศจ.บึงกาฬ	3,000		3,000	10,000	10,000	13,000
	รวมทั้งสิ้น	66,000	18,000	84,000	167,000	167,000	251,000

จัดสรรงบประมาณ ปี 2565

ผลผลิต เกษตรกรได้รับการส่งเสริมและพัฒนาศักยภาพ

กิจกรรมหลัก สนับสนุนโครงการอันเนื่องมาจากพระราชดำริ

กิจกรรมรอง ธนาคารโค-กระบือเพื่อเกษตรกร ตามพระราชดำริ

ที่	ชื่อหน่วยเบิกจ่าย	ค่าใช้จ่าย			ค่าวัสดุ		รวมทั้งสิ้น
		ค่าเบี้ยเลี้ยง	ค่าใช้จ่าย สัมมนา	รวมค่าใช้จ่าย	วัสดุเชื้อเพลิง	รวมค่าวัสดุ	
1	ปศข. 5	12,000	16,000	28,000	27,000	27,000	55,000
2	สนง.ปศจ.เชียงใหม่	2,000		2,000	9,000	9,000	11,000
3	สนง.ปศจ.แม่ฮ่องสอน	3,000		3,000	8,000	8,000	11,000
4	สนง.ปศจ.ลำพูน	1,000		1,000	4,000	4,000	5,000
5	สนง.ปศจ.ลำปาง	2,000		2,000	8,000	8,000	10,000
6	สนง.ปศจ.แพร่	2,000		2,000	5,000	5,000	7,000
7	สนง.ปศจ.น่าน	4,000		4,000	13,000	13,000	17,000
8	สนง.ปศจ.เชียงราย	5,000		5,000	13,000	13,000	18,000
9	สนง.ปศจ.พะเยา	3,000		3,000	10,000	10,000	13,000
	รวมทั้งสิ้น	34,000	16,000	50,000	97,000	97,000	147,000

จัดสรรงบประมาณ ปี 2565

ผลผลิต เกษตรกรได้รับการส่งเสริมและพัฒนาศักยภาพ

กิจกรรมหลัก สนับสนุนโครงการอันเนื่องมาจากพระราชดำริ

กิจกรรมรอง ธนาคารโค-กระบือเพื่อเกษตรกร ตามพระราชดำริ

ที่	ชื่อหน่วยเบิกจ่าย	ค่าใช้จ่าย			ค่าวัสดุ		รวมทั้งสิ้น
		ค่าเบี้ยเลี้ยง	ค่าใช้จ่าย สัมมนา	รวมค่าใช้จ่าย	วัสดุเชื้อเพลิง	รวมค่าวัสดุ	
1	ปศข. 6	10,000	16,000	26,000	27,000	27,000	53,000
2	สนง.ปศจ.พิษณุโลก	2,000		2,000	9,000	9,000	11,000
3	สนง.ปศจ.เพชรบูรณ์	1,000		1,000	5,000	5,000	6,000
4	สนง.ปศจ.สุโขทัย	2,000		2,000	5,000	5,000	7,000
5	สนง.ปศจ.ตาก	1,000		1,000	4,000	4,000	5,000
6	สนง.ปศจ.อุทัยธานี	2,000		2,000	5,000	5,000	7,000
7	สนง.ปศจ.อุตรดิตถ์	2,000		2,000	6,000	6,000	8,000
8	สนง.ปศจ.พิจิตร	1,000		1,000	4,000	4,000	5,000
9	สนง.ปศจ.นครสวรรค์	2,000		2,000	5,000	5,000	7,000
10	สนง.ปศจ.กำแพงเพชร	1,000		1,000	3,000	3,000	4,000
	รวมทั้งสิ้น	24,000	16,000	40,000	73,000	73,000	113,000

จัดสรรงบประมาณ ปี 2565

ผลผลิต เกษตรกรได้รับการส่งเสริมและพัฒนาศักยภาพ

กิจกรรมหลัก สนับสนุนโครงการอันเนื่องมาจากพระราชดำริ

กิจกรรมรอง ธนาकारโค-กระบือเพื่อเกษตรกร ตามพระราชดำริ

ที่	ชื่อหน่วยเบิกจ่าย	ค่าใช้จ่าย			ค่าวัสดุ		รวมทั้งสิ้น
		ค่าเบี้ยเลี้ยง	ค่าใช้จ่าย สัมมนา	รวมค่าใช้จ่าย สอย	วัสดุเชื้อเพลิง	รวมค่าวัสดุ	
1	ปศข. 7	10,000	16,000	26,000	19,000	19,000	45,000
2	สนง.ปศจ.สุพรรณบุรี	3,000		3,000	8,000	8,000	11,000
3	สนง.ปศจ.กาญจนบุรี	3,000		3,000	10,000	10,000	13,000
4	สนง.ปศจ.ราชบุรี	2,000		2,000	6,000	6,000	8,000
5	สนง.ปศจ.เพชรบุรี	2,000		2,000	6,000	6,000	8,000
6	สนง.ปศจ.ประจวบคีรีขันธ์	2,000		2,000	6,000	6,000	8,000
7	สนง.ปศจ.สมุทรสาคร	1,000		1,000	2,000	2,000	3,000
8	สนง.ปศจ.นครปฐม	2,000		2,000	5,000	5,000	7,000
	รวมทั้งสิ้น	25,000	16,000	41,000	62,000	62,000	103,000

จัดสรรงบประมาณ ปี 2565

ผลผลิต เกษตรกรได้รับการส่งเสริมและพัฒนาศักยภาพ
กิจกรรมหลัก สนับสนุนโครงการอันเนื่องมาจากพระราชดำริ
กิจกรรมรอง ธนาคารโค-กระบือเพื่อเกษตรกร ตามพระราชดำริ

ที่	ชื่อหน่วยเบิกจ่าย	ค่าใช้จ่าย			ค่าวัสดุ		รวมทั้งสิ้น
		ค่าเบี้ยเลี้ยง	ค่าใช้จ่ายสัมมนา	รวมค่าใช้จ่าย	วัสดุเชื้อเพลิง	รวมค่าวัสดุ	
1	ปศข. 8	10,000	16,000	26,000	19,000	19,000	45,000
2	สนง.ปศจ.ระนอง	2,000		2,000	5,000	5,000	7,000
3	สนง.ปศจ.ชุมพร	2,000		2,000	7,000	7,000	9,000
4	สนง.ปศจ.กระบี่	1,000		1,000	4,000	4,000	5,000
5	สนง.ปศจ.นครศรีธรรมราช	2,000		2,000	8,000	8,000	10,000
6	สนง.ปศจ.สุราษฎร์ธานี	2,000		2,000	6,000	6,000	8,000
7	สนง.ปศจ.พังงา	1,000		1,000	3,000	3,000	4,000
8	สนง.ปศจ.พัทลุง	2,000		2,000	6,000	6,000	8,000
9	สนง.ปศจ.ตรัง	1,000		1,000	4,000	4,000	5,000
	รวมทั้งสิ้น	23,000	16,000	39,000	62,000	62,000	101,000

จัดสรรงบประมาณ ปี 2565

ผลผลิต เกษตรกรได้รับการส่งเสริมและพัฒนาศักยภาพ
 กิจกรรมหลัก สนับสนุนโครงการอันเนื่องมาจากพระราชดำริ
 กิจกรรมรอง ธนาคารโค-กระบือเพื่อเกษตรกร ตามพระราชดำริ

ที่	ชื่อหน่วยเบิกจ่าย	ค่าใช้จ่าย			ค่าวัสดุ		รวมทั้งสิ้น
		ค่าเบี้ยเลี้ยง	ค่าใช้จ่ายสัมมนา	รวมค่าใช้จ่าย	วัสดุเชื้อเพลิง	รวมค่าวัสดุ	
1	ปศข. 9	7,000	16,000	23,000	15,000	15,000	38,000
2	สนง.ปศจ.สงขลา	3,000		3,000	7,000	7,000	10,000
3	สนง.ปศจ.ยะลา	1,000		1,000	5,000	5,000	6,000
4	สนง.ปศจ.นราธิวาส	2,000		2,000	6,000	6,000	8,000
5	สนง.ปศจ.ปัตตานี	1,000		1,000	5,000	5,000	6,000
6	สนง.ปศจ.สตูล	1,000		1,000	5,000	5,000	6,000
	รวมทั้งสิ้น	15,000	16,000	31,000	43,000	43,000	74,000