



กองงานพระราชดำริและกิจกรรมพิเศษ กรมพลศึกษา
กระทรวงศึกษาธิการ



โรงเรียนโครงการตามพระราชดำริ
กิจกรรมปศุสัตว์ดีเด่นและผลงานกิจกรรมปศุสัตว์ดีเด่น
ในโรงเรียนโครงการตามพระราชดำริ
ประจำปี 2561



กองงานพระราชดำริและกิจกรรมพิเศษ กรมพลศึกษา
กระทรวงศึกษาธิการ
ISBN : 978-974-682-418-7



ลิขสิทธิ์ กรมปศุสัตว์ กระทรวงเกษตรและสหกรณ์

จัดพิมพ์โดย ฝ่ายโครงการอันเนื่องมาจากพระราชดำริ
กองงานพระราชดำริและกิจกรรมพิเศษ กรมปศุสัตว์

พิมพ์ที่ ชุมนุมสหกรณ์การเกษตรแห่งประเทศไทย จำกัด สาขา 4
145, 147 ถ.เลี้ยวเมืองนนทบุรี ต.ตลาดขวัญ อ.เมือง จ.นนทบุรี
โทร. 0 2525 4807-9, 0 2525 4853-4 โทรสาร 0 2525 4855
E-mail : ACFT@co-opthai.com www.co-opthai.com

คณะผู้รวบรวม/เรียบเรียง

นายธีรวิทย์ ขาวบุบผา
นางสาวกาญจนา ธรรมรัตน์
นางสาวนันทกานต์ กันแก้ว
นางสาวอุษา จำแนกสาร



ISBN : 978-974-682-418-7





โรงเรียนโครงการตามพระราชดำริ
กิจกรรมปศุสัตว์ดีเด่นและผลงานกิจกรรมปศุสัตว์ดีเด่น
ในโรงเรียนโครงการตามพระราชดำริ
ประจำปี 2561

กองงานพระราชดำริและกิจกรรมพิเศษ กรมปศุสัตว์
กระทรวงเกษตรและสหกรณ์





คำนำ

กรมปศุสัตว์ดำเนินงานโครงการพัฒนาเด็กและเยาวชนในถิ่นทุรกันดาร ตามพระราชดำริ สมเด็จพระเทพรัตนราชสุดาฯ สยามบรมราชกุมารี ส่งเสริมการเลี้ยงสัตว์ในโรงเรียนโครงการตามพระราชดำริทั่วประเทศปีละไม่ต่ำกว่า 500 โรงเรียน เพื่อผลิตอาหารโปรตีนเป็นอาหารกลางวันของนักเรียนได้ครบตามเกณฑ์ตลอดปี มีผลผลิตพอเพียง สม่าเสมอ และยั่งยืน ให้นักเรียนได้ฝึกปฏิบัติงานด้านการเลี้ยงสัตว์ ทำให้มีความรู้และทักษะสามารถนำไปปฏิบัติหรือเป็นอาชีพต่อไปได้ รวมถึงส่งเสริมการเลี้ยงสัตว์สู่ครัวเรือนผู้ปกครองนักเรียน

เพื่อเผยแพร่เกียรติคุณและผลงานของโรงเรียนที่ดำเนินงานสนองพระราชดำริอย่างมีประสิทธิภาพ และเพื่อพัฒนามาตรฐานการดำเนินงานกิจกรรมปศุสัตว์ในโรงเรียนให้ได้ตามเกณฑ์ที่เหมาะสม กรมปศุสัตว์จึงจัดการคัดเลือกโรงเรียนโครงการตามพระราชดำริ กิจกรรมปศุสัตว์ดีเด่น เริ่มตั้งแต่ปี พ.ศ. 2551 ดำเนินการเป็นประจำทุกปี โดยในปีงบประมาณ 2561 ดำเนินการเป็นปีที่ 11 โดยดำเนินการคัดเลือกโรงเรียนโครงการตามพระราชดำริที่ทำกิจกรรมปศุสัตว์ดีเด่น 8 เขตพื้นที่ (เขต 1 และเขต 2 รวมกัน) พื้นที่ละ 3 รางวัล โรงเรียนที่ผ่านการคัดเลือกให้เป็นโรงเรียนโครงการตามพระราชดำริ กิจกรรมปศุสัตว์ดีเด่น ประจำปี 2561 มีจำนวน 24 โรงเรียน แบ่งหลักเกณฑ์พิจารณาคัดเลือก 5 หลักเกณฑ์ ประกอบด้วย การจัดการผลิตปศุสัตว์ การบริหารจัดการการผลิต การจัดการกระบวนการเรียนรู้ การบูรณาการและการขยายผลสู่ชุมชน และผลสัมฤทธิ์ของการดำเนินกิจกรรมปศุสัตว์ โรงเรียนเหล่านี้สามารถบริหารจัดการกิจกรรมปศุสัตว์ได้อย่างต่อเนื่อง ยั่งยืน พึ่งตนเองได้ และขยายผลการพัฒนาทั้งด้านการเรียนการสอน เผยแพร่สู่ครัวเรือนผู้ปกครอง และชุมชนรอบโรงเรียน เป็นแหล่งเรียนรู้ด้านการผลิตปศุสัตว์ที่เป็นประโยชน์ต่อนักเรียนและผู้สนใจทั่วไป ได้เป็นอย่างดี

กรมปศุสัตว์
สิงหาคม 2560





สารบัญ

หน้า

การคัดเลือกโรงเรียนโครงการตามพระราชดำริ กิจกรรมปศุสัตว์ดีเด่น ประจำปี 2561	1
- หลักเกณฑ์การคัดเลือกโรงเรียนโครงการตามพระราชดำริ กิจกรรมปศุสัตว์ดีเด่น	2
- โรงเรียนโครงการตามพระราชดำริ กิจกรรมปศุสัตว์ดีเด่น ประจำปี 2561	4
โรงเรียนโครงการตามพระราชดำริ กิจกรรมปศุสัตว์ดีเด่น รางวัลชนะเลิศ ประจำปี 2561	7
- โรงเรียนตำรวจตระเวนชายแดนบ้านหางแมว อำเภอแก่งหางแมว จังหวัดจันทบุรี	7
- โรงเรียนตำรวจตระเวนชายแดนศาสตราจารย์ ดอกเตอร์ เนวิน สคริมซอร์ อำเภอบุญทริก จังหวัดอุบลราชธานี	11
- โรงเรียนตำรวจตระเวนชายแดนบ้านหนองตู่ อำเภอโพธิ์สวรรค์ จังหวัดนครพนม	14
- โรงเรียนตำรวจตระเวนชายแดนบ้านนาโต (วปอ.344 อุปลัมภ) อำเภอแม่ฟ้าหลวง จังหวัดเชียงราย	18
- โรงเรียนตำรวจตระเวนชายแดนเฉลิมพระเกียรติ 7 รอบพระชนมพรรษา (บ้านหม่องแก้ว จังหวัดตาก) อำเภออุ้มผาง จังหวัดตาก	21
- โรงเรียนตำรวจตระเวนชายแดนบ้านต้นมะม่วง อำเภอไทรโยค จังหวัดกาญจนบุรี	23
- ศูนย์การเรียนรู้ตำรวจตระเวนชายแดนบ้านแผ่นดินเสมอ อำเภอกลองท่อม จังหวัดกระบี่	26
- โรงเรียนตำรวจตระเวนชายแดนโรงงานยาสูบ 2 อำเภอยะหา จังหวัดยะลา	31
โครงการรวบรวมผลงานกิจกรรมปศุสัตว์ดีเด่นในโรงเรียนโครงการตามพระราชดำริ ประจำปี 2561	37
ผลงานเรียงความและภาพวาด กิจกรรมปศุสัตว์ ระดับเขต ประจำปี 2561	38
- สำนักงานปศุสัตว์เขต 1 และ 2	39
- สำนักงานปศุสัตว์เขต 3	45
- สำนักงานปศุสัตว์เขต 4	51
- สำนักงานปศุสัตว์เขต 5	57
- สำนักงานปศุสัตว์เขต 6	63
- สำนักงานปศุสัตว์เขต 7	69
- สำนักงานปศุสัตว์เขต 8	75
- สำนักงานปศุสัตว์เขต 9	81







...ไก่พวกนี้เขาให้ไข่เรากินแล้ว ก็ต้องเลี้ยงให้เขามีความสุขด้วย
ต้องปล่อยให้ออกมาเดินเล่นบ้าง ต้องเลี้ยงแบบให้ไก่มีความสุข
หรือที่เรียกว่าเลี้ยงแบบ Happy Chicken...

พระราชดำริส สมเด็จพระเทพรัตนราชสุดาฯ สยามบรมราชกุมารี
วันที่ 26 มกราคม 2553 ณ ศูนย์พัฒนาปศุสัตว์ตามแนวพระราชดำริ
อำเภอด่านซ้าย จังหวัดเลย

ที่มา : เพจมูลนิธิชัยพัฒนา <https://www.facebook.com/chaipattanafoundation>



การคัดเลือกโรงเรียนโครงการตามพระราชดำริ กิจกรรมปศุสัตว์ดีเด่น ประจำปี 2561



กรมปศุสัตว์ดำเนินโครงการพัฒนาเด็กและเยาวชนในถิ่นทุรกันดาร ตามพระราชดำริ สมเด็จพระเทพรัตนราชสุดาฯ สยามบรมราชกุมารี ส่งเสริมการเลี้ยงสัตว์ในโรงเรียนโครงการตามพระราชดำริ เพื่อให้ผลิตอาหารโปรตีนเป็นอาหารกลางวันของนักเรียนได้ครบตามเกณฑ์ตลอดปี ให้มีผลผลิตพอเพียง สม่าเสมอ และยั่งยืนให้นักเรียนมีความรู้และทักษะด้านการเลี้ยงสัตว์ และโรงเรียนเป็นแหล่งถ่ายทอดความรู้ด้านการผลิตปศุสัตว์อย่างยั่งยืน สามารถบริหารจัดการกิจกรรมให้ต่อเนื่อง ยั่งยืน พึ่งตนเองได้ ส่งเสริมการผลิตปศุสัตว์ในโรงเรียนและครัวเรือนผู้ปกครองนักเรียน

กรมปศุสัตว์จัดการคัดเลือกโรงเรียนโครงการตามพระราชดำริ กิจกรรมปศุสัตว์ดีเด่น มีวัตถุประสงค์เพื่อเผยแพร่เกียรติคุณและผลงานของโรงเรียนที่ดำเนินงานกิจกรรมปศุสัตว์ให้เป็นแบบอย่างแก่โรงเรียนทั่วไป เป็นแหล่งเรียนรู้สำหรับเด็กและผู้สนใจ รวมทั้งเป็นการพัฒนาและยกระดับมาตรฐานการดำเนินงานกิจกรรมปศุสัตว์ในโรงเรียนฯ สนองพระราชดำริอย่างมีประสิทธิภาพ ดำเนินการเป็นประจำทุกปีตั้งแต่ พ.ศ.2551 และปี พ.ศ.2561 ดำเนินการเป็นปีที่ 11

เป้าหมายการคัดเลือก

โรงเรียนโครงการตามพระราชดำริ กิจกรรมปศุสัตว์ดีเด่นรวม 8 เขตพื้นที่ (เขต 1 และเขต 2 รวมกัน) พื้นที่ละ 3 รางวัล คัดเลือกโดยคณะกรรมการที่สำนักงานปศุสัตว์เขตแต่ละเขตแต่งตั้ง แบ่งรางวัลเป็น

- | | |
|-----------------------------|----------------|
| 1. รางวัลชนะเลิศ | จำนวน 1 รางวัล |
| 2. รางวัลรองชนะเลิศอันดับ 1 | จำนวน 1 รางวัล |
| 3. รางวัลรองชนะเลิศอันดับ 2 | จำนวน 1 รางวัล |



หลักเกณฑ์การคัดเลือกโรงเรียน(โครงการตามพระราชดำริ) กิจกรรมปศุสัตว์ดีเด่น รวม 5 ข้อ 100 คะแนน ดังนี้

1) การจัดการผลิตปศุสัตว์ (25 คะแนน)

(1.1) แผนการผลิตปศุสัตว์ของโรงเรียนสอดคล้องตามเกณฑ์ความต้องการของนักเรียนในปีนั้นๆ ดำเนินกิจกรรมตามแผนอย่างมีประสิทธิภาพ

(1.2) โรงเรือน/คอกสัตว์ วัสดุอุปกรณ์การเลี้ยง การป้องกันโรค มีจำนวนเหมาะสมเพียงพอ บำรุงรักษา และจัดเก็บเหมาะสม ถูกสุขลักษณะ พร้อมใช้งาน

(1.3) ปัจจัยการผลิตสัตว์ อาหารสัตว์ เวชภัณฑ์ เหมาะสม มีคุณภาพ

(1.4) การบันทึกข้อมูลกิจกรรม บัญชีฟาร์ม ถูกต้อง ครบถ้วน สม่ำเสมอ จัดแสดงเพื่อการเรียนรู้

(1.5) การจัดการสิ่งแวดล้อมและสุขอนามัยการเลี้ยงสัตว์ ความสะอาด ความเป็นระเบียบ

2) การบริหารจัดการการผลิต (15 คะแนน)

(2.1) ผลผลิตประเภทเนื้อสัตว์ของโรงเรียนเพียงพอตามเกณฑ์ความต้องการ

(2.2) จัดอาหารประเภทเนื้อสัตว์ให้นักเรียนได้บริโภคครบตามเกณฑ์ความต้องการ

(2.3) การจำหน่ายผลผลิตในราคาที่เหมาะสม จัดเก็บผลผลิตอย่างดี เงินรายได้จัดตั้งกองทุนเลี้ยงสัตว์ใช้ประโยชน์เหมาะสม

3) การจัดการกระบวนการเรียนรู้ (20 คะแนน)

(3.1) ประเมินผลความรู้วิชาเกษตรของนักเรียนตามตัวชี้วัดของแผน กพด.ฉบับที่ 5

(3.2) จัดกิจกรรมส่งเสริมให้เกิดการเรียนรู้ ผ่านศูนย์บริการความรู้

(3.3) ฐานเรียนรู้ ที่หลากหลาย ครอบคลุมกิจกรรมตามแผน กพด.ฉบับที่ 5

(3.4) สถานที่/ศูนย์บริการเรียนรู้ มีการบริหารการดำเนินงาน ให้มีความพร้อมในการถ่ายทอดความรู้

(3.5) สื่อเรียนรู้ที่หลากหลาย

4) การบูรณาการและการขยายผลสู่ชุมชน (20 คะแนน)

(4.1) ชุมชนตระหนัก เข้าใจโครงการฯ ถึงการพัฒนาศักยภาพของเด็กและเยาวชน ให้ความร่วมมือในการดำเนินกิจกรรมต่างๆ ของโรงเรียน

(4.2) ผู้ปกครองเรียนรู้ เข้าใจการผลิตสัตว์ เกิดอาชีพเป็นรายได้ รวมกลุ่มกันพัฒนาการเลี้ยงสัตว์ สนับสนุนการดำเนินงานต่างๆ ของโรงเรียน

(4.3) ชุมชนวางแผนการผลิตร่วมกับโรงเรียน ผลิตในส่วนที่โรงเรียนผลิตได้ไม่พอ เพื่อขายให้โรงเรียนสำหรับบริหารจัดการอาหารกลางวัน

(4.4) ขยายผลการพัฒนาด้านปศุสัตว์ในโรงเรียนสู่ชุมชน ผู้ปกครองนักเรียน

(4.5) บูรณาการกับกิจกรรมอื่นๆ ประยุกต์ใช้ภูมิปัญญาท้องถิ่นผสมผสานกับความรู้ในการเลี้ยงสัตว์

5) ผลสัมฤทธิ์ของการดำเนินกิจกรรมปศุสัตว์ (20 คะแนน)

(5.1) นักเรียนมีสุขภาพแข็งแรง มีน้ำหนัก ส่วนสูงตามเกณฑ์มาตรฐาน

(5.2) นักเรียนมีความรู้ด้านการเลี้ยงสัตว์ การป้องกันโรค มีทักษะ ประสิทธิภาพ

(5.3) ผลสัมฤทธิ์ทางการเรียนของนักเรียนด้านวิชาการ อยู่ในระดับมาตรฐานเทียบกับคะแนนเฉลี่ยร้อยละของกลุ่มโรงเรียน หรือเขตพื้นที่การศึกษา หรือของประเทศ พฤติกรรมด้านคุณธรรมและจริยธรรมส่วนใหญ่อยู่ระดับดี

(5.4) โรงเรียนเป็นศูนย์บริการความรู้ด้านปศุสัตว์





โรงเรียนโครงการตามพระราชดำริ กิจกรรมปศุสัตว์ดีเด่น ประจำปี 2561

พื้นที่ปศุสัตว์เขต 1 และ 2

รางวัล	โรงเรียน	ตำบล	อำเภอ	จังหวัด	สังกัด
ชนะเลิศ	โรงเรียนตำรวจตระเวนชายแดนบ้านหางแมว	ขุนซ่อง	แก่งหางแมว	จันทบุรี	กก.ตชด.11
รองชนะเลิศอันดับ 1	โรงเรียนร่วมจิตประสาธ	บึงคอไห	ลำลูกกา	ปทุมธานี	สพฐ.
รองชนะเลิศอันดับ 2	โรงเรียนตำรวจตระเวนชายแดนประชารัฐบ้านรุ่งสุข 1	ป่าไร่	อรัญประเทศ	สระแก้ว	กก.ตชด. 12

พื้นที่ปศุสัตว์เขต 3

รางวัล	โรงเรียน	ตำบล	อำเภอ	จังหวัด	สังกัด
ชนะเลิศ	โรงเรียนตำรวจตระเวนชายแดนศาสตราจารย์ดอกเตอร์ เนวิน สคริมซอร์	คอแลน	บุนนาค	อุบลราชธานี	กก.ตชด. 22
รองชนะเลิศอันดับ 1	โรงเรียนตำรวจตระเวนชายแดนบ้านตาตุม	ตาตุม	สังขะ	สุรินทร์	กก.ตชด. 21
รองชนะเลิศอันดับ 2	โรงเรียนบ้านหนองบาง	น้ำเกลี้ยง	น้ำเกลี้ยง	ศรีสะเกษ	สพฐ.

พื้นที่ปศุสัตว์เขต 4

รางวัล	โรงเรียน	ตำบล	อำเภอ	จังหวัด	สังกัด
ชนะเลิศ	โรงเรียนตำรวจตระเวนชายแดนบ้านหนองตุ้	นาใน	โพธิ์สวรรค์	นครพนม	กก.ตชด. 23
รองชนะเลิศอันดับ 1	โรงเรียนท่านผู้หญิงจันทิมา พึ่งบารมี	สร้างค้อ	ภูพาน	สกลนคร	สพฐ.
รองชนะเลิศอันดับ 2	โรงเรียนตำรวจตระเวนชายแดนบ้านนาแวง	นาสวรรค์	เมือง	บึงกาฬ	กก.ตชด. 24

พื้นที่ปศุสัตว์เขต 5

รางวัล	โรงเรียน	ตำบล	อำเภอ	จังหวัด	สังกัด
ชนะเลิศ	โรงเรียนตำรวจตระเวนชายแดนบ้านนาโต (วปรอ.344 อุบลรัมย์)	แม่สลองใน	แม่ฟ้าหลวง	เชียงราย	สพฐ.
รองชนะเลิศอันดับ 1	โรงเรียนตำรวจตระเวนชายแดนรางวัลอินทรา คานธี	แม่ต๋น	อมก๋อย	เชียงใหม่	กก.ตชด. 33
รองชนะเลิศอันดับ 2	ศูนย์การเรียนรู้ตำรวจตระเวนชายแดนบ้านแม่เหลอ	เสาหิน	แม่สะเรียง	แม่ฮ่องสอน	กก.ตชด. 33

พื้นที่ปศุสัตว์เขต 6

รางวัล	โรงเรียน	ตำบล	อำเภอ	จังหวัด	สังกัด
ชนะเลิศ	โรงเรียนตำรวจตระเวนชายแดนเฉลิมพระเกียรติ 7 รอบ พระชนมพรรษา (บ้านหมองแก้ว)	แม่จัน	อุ้มผาง	ตาก	กก.ตชด. 34
รองชนะเลิศอันดับ 1	โรงเรียนตำรวจตระเวนชายแดนบุญธรรม-บุญพริ้ง	บ่อเบี้ย	บ้านโคก	อุตรดิตถ์	กก.ตชด.31
รองชนะเลิศอันดับ 2	โรงเรียนตำรวจตระเวนชายแดนบ้านนุชเทียน	บ่อภาค	ชาติตระการ	พิษณุโลก	กก.ตชด. 31

พื้นที่ปศุสัตว์เขต 7

รางวัล	โรงเรียน	ตำบล	อำเภอ	จังหวัด	สังกัด
ชนะเลิศ	โรงเรียนตำรวจตระเวนชายแดนบ้านต้นมะม่วง	วังกระแจะ	ไทรโยค	กาญจนบุรี	กก.ตชด. 13
รองชนะเลิศอันดับ 1	โรงเรียนตำรวจตระเวนชายแดนบ้านแพรกตะคร้อ	บึงนคร	หัวหิน	ประจวบคีรีขันธ์	กก.ตชด.14
รองชนะเลิศอันดับ 2	ศูนย์การเรียนรู้ตำรวจตระเวนชายแดนอินทรีย้ออาสา	ป่าเต็ง	แก่งกระจาน	เพชรบุรี	กก.ตชด.14



พื้นที่ปลูกสัตว์เขต 8

รางวัล	โรงเรียน	ตำบล	อำเภอ	จังหวัด	สังกัด
ชนะเลิศ	ศูนย์การเรียนรู้ตำรวจตระเวนชายแดนบ้านแผ่นดินเสมอ	คลองท่อมเหนือ	คลองท่อม	กระบี่	กก.ตชด.42
รองชนะเลิศอันดับ 1	โรงเรียนตำรวจตระเวนชายแดนเทคนิคมินบุรีอนุสรณ์ 1	บางสวรรค์	พระแสง	สุราษฎร์ธานี	กก.ตชด.41
รองชนะเลิศอันดับ 2	โรงเรียนตำรวจตระเวนชายแดนบ้านควนมีชัย	วังอ่าง	ชะอวด	นครศรีธรรมราช	สพฐ.

พื้นที่ปลูกสัตว์เขต 9

รางวัล	โรงเรียน	ตำบล	อำเภอ	จังหวัด	สังกัด
ชนะเลิศ	โรงเรียนตำรวจตระเวนชายแดนโรงเรียนยาสูบ 2	ปะแต	ยะหา	ยะลา	กก.ตชด.44
รองชนะเลิศอันดับ 1	โรงเรียนตำรวจตระเวนชายแดนบ้านไอร้บือแต	ช้างเผือก	จะนะ	นราธิวาส	กก.ตชด.44
รองชนะเลิศอันดับ 2	โรงเรียนตำรวจตระเวนชายแดนบ้านประกอบออก	ประกอบ	นาทวี	สงขลา	กก.ตชด. 43



โรงเรียนโครงการตามพระราชดำริ กิจกรรมปศุสัตว์ดีเด่น รางวัลชนะเลิศ ประจำปี 2561

เวท 2 โรงเรียนตำรวจตระเวนชายแดนบ้านนางแมว

ตำบลขุนซ่อง อำเภอแก่งหางแมว จังหวัดจันทบุรี

สังกัด กองกำกับการตำรวจตระเวนชายแดนที่ 11



ข้อมูลพื้นฐาน

เปิดสอน ระดับก่อนประถมศึกษา – ระดับประถมศึกษาปีที่ 6

ปีการศึกษา 2561 ภาคเรียนที่ 1 จำนวนนักเรียน 170 คน (ชาย 86 คน หญิง 84 คน)

ครู ตชด. และบุคลากรทางการศึกษา จำนวน 13 คน

ครูใหญ่ พ.ต.ท.สุนทรชัย บุญถาวร

ครูผู้รับผิดชอบกิจกรรมปศุสัตว์ ร.ต.ต.ไชยสิทธิ์ ทองเกี้ยว

การจัดการผลิตปศุสัตว์

โรงเรียนเลี้ยงสัตว์หลากหลายชนิด ทั้งไก่ไข่ เป็ดเทศ ห่าน สุกร โคเนื้อ และกระบือ วางแผนการผลิตสัตว์เหมาะสมกับช่วงเปิดภาคเรียนและสภาพอากาศ

โรงเรือน และคอกสัตว์มีสภาพแข็งแรง ขนาดเหมาะสมกับจำนวนสัตว์เลี้ยง มีการบำรุงรักษาที่ดี วัสดุอุปกรณ์การเลี้ยง การป้องกันโรคมีความเหมาะสม ถูกสุขลักษณะ เก็บรักษาเป็นระเบียบ จัดการสภาพแวดล้อม ปัจจัยการเลี้ยงสัตว์ เช่น อาหารสัตว์ เวชภัณฑ์ มีคุณภาพดี

การให้อาหารและการใช้เวชภัณฑ์เหมาะสมตามเกณฑ์ มีการจัดการฟาร์มที่ดี คัดเลือกพันธุ์สัตว์ทดแทน ประสิทธิภาพการผลิตไม่ต่ำกว่ามาตรฐานที่กำหนด การบันทึกข้อมูลกิจกรรมทำบัญชีฟาร์ม สรุปผลเมื่อจบรุ่น/สิ้นเทอมได้ถูกต้อง

แผนการผลิตเนื้อสัตว์/ไข่ไข่ ร.ตชด.บ้านนางแมว 2559 - 2560

ชนิดสัตว์	จำนวน (ตัว)	ประมาณผลผลิต	ช่วงเวลาที่เป็นรายการ	ผลที่คาดว่าจะได้รับ											
				ภาคเรียนที่ 1					ภาคเรียนที่ 2						
				พ.ค.	มิ.ย.	ก.ค.	ส.ค.	ก.ย.	ต.ค.	พ.ย.	ธ.ค.	ม.ค.	ก.พ.	มี.ค.	
ไก่ไข่	200	33,600 ฟอง	มี.ค. 59 – มี.ค. 60	1,600	3,200	3,200	3,200	3,200	3,200	3,200	3,200	3,200	3,200	3,200	3,200
เป็ดเทศ	50 - 80	320 กก.	ปีละ 3 รุ่น	16	32	32	32	32	16	32	32	32	32	32	32
ไก่เนื้อ	100 - 150	640 กก.	ปีละ 3 รุ่น	32	64	64	64	64	32	64	64	64	64	64	64
สุกร	2 - 4	200	ตลอดปี					50	50			50	50		



กิจกรรมการเลี้ยงสัตว์

1. การเลี้ยงไก่ไข่ (ทรงตับ) เลี้ยงรุ่นละ จำนวน 150 ตัว รุ่นที่ 1 เริ่มเลี้ยงรุ่นที่ 1 เมื่อวันที่ 6 ตุลาคม 2550 ปัจจุบันเลี้ยงเป็นรุ่นที่ 7
2. การเลี้ยงไก่ไข่ (แบบปล่อย) พันธุ์โรตไทย จำนวน 50 ตัว
3. การเลี้ยงไก่เนื้อ วางแผนเลี้ยงปีละ 3 รุ่นๆ ละ 100 – 150 ตัว ดำเนินการเลี้ยง จำนวน 100 ตัว
4. การเลี้ยงเป็ดเทศ จำนวน 12 ตัว ให้นำไปแปรรูปผลิตภัณฑ์ เพื่อสอนนักเรียนให้รู้จักการถนอมอาหารและเพิ่มมูลค่าในผลิตภัณฑ์
5. การเลี้ยงห่าน จำนวน 3 ตัว เป็นแหล่งขยายพันธุ์สู่ชุมชน
6. การเลี้ยงสุกร จำนวน 2 ตัว ใช้เศษอาหารที่เหลือจากโครงการอาหารกลางวัน เป็นอาหารสุกร
7. การเลี้ยงกระบือ จำนวน 2 ตัว อนุรักษ์สายพันธุ์สัตว์พื้นเมืองให้นักเรียนและประชาชนทั่วไปได้ศึกษาเรียนรู้ ใช้ประโยชน์จากมูลสัตว์ เพื่อแก้ปัญหาการปลูกไม้ผล ปรับสภาพดิน เพิ่มอินทรีวตถุ
8. การเลี้ยงโคเนื้อ จำนวน 3 ตัว ให้ประชาชนยืมเพื่อการผลิต

การบริหารจัดการผลผลิต

โรงเรียนผลิตอาหารประเภทเนื้อสัตว์ได้หลากหลาย ผลผลิตเพียงพอับความต้องการของนักเรียน ในช่วงที่ไม่เพียงพอได้จัดซื้อเพิ่มเติม เพื่อให้นักเรียนได้มีอาหารโปรตีนบริโภคครบตามเกณฑ์ ผลผลิตทางการเกษตรที่โรงเรียนผลิตได้ ปีการศึกษา 2559 ภาคเรียนที่ 2 ผลิตอาหารประเภทเนื้อสัตว์ได้ 1,515.55 กิโลกรัม (89 กรัม/คน/มื้อ) ถัวเมล็ดแห้ง 471 กิโลกรัม (27.71 กรัม/คน/มื้อ) ปีการศึกษา 2560 ภาคเรียนที่ 1 ผลิตอาหารประเภทเนื้อสัตว์ได้ 1,215.60 กิโลกรัม (71.51 กรัม/คน/มื้อ) ถัวเมล็ดแห้ง 252 กิโลกรัม (14.82 กรัม/คน/มื้อ) จัดทำแผนการประกอบอาหาร ให้นักเรียนได้บริโภคอาหารที่หลากหลาย และได้รับโภชนะต่างๆ ครบถ้วนตามเกณฑ์ความต้องการ นอกจากนั้น ใช้ผลผลิตเป็นประโยชน์ในกิจกรรมต่างๆ ของโรงเรียน เช่น การถ่ายทอดความรู้ด้านการถนอมอาหารสัตว์ (ไข่เค็ม) แก่ นักเรียน ผลผลิตที่เกินความต้องการจำหน่ายให้กับชุมชน



การจัดกระบวนการเรียนรู้

การเลี้ยงสัตว์ของโรงเรียน มีจุดประสงค์เพื่อผลิตอาหารโปรตีนใช้ในโครงการอาหารกลางวัน และเป็นแหล่งเรียนรู้ของนักเรียน โดยโรงเรียนจัดทำเป็นฐานเรียนรู้ด้านปศุสัตว์ 8 ฐานเรียนรู้ให้นักเรียนได้เรียนรู้ด้านการเลี้ยงสัตว์ การควบคุมป้องกันโรคสัตว์ จนถึงการแปรรูปถนอมอาหาร และเพิ่มมูลค่าในผลิตภัณฑ์ กำหนดให้นักเรียนรับผิดชอบกิจกรรมเลี้ยงสัตว์เพื่อสร้างการเรียนรู้และฝึกการทำงานร่วมกัน

การวัดประเมินความรู้และทักษะของนักเรียนด้านการเกษตรแบบยั่งยืนตามตัวชี้วัดของแผน กพด.ฉบับที่ 4 ปีการศึกษา 2560 นักเรียนชั้น ป. 3 และ ป.6 มีความรู้และทักษะพื้นฐานอยู่ระดับดี



การบูรณาการและการวางผลสู่ชุมชน

สนับสนุนการเลี้ยงสัตว์ให้กับชุมชนสร้างเครือข่ายการเลี้ยงเป็ด โดยโรงเรียนสนับสนุนเปิดเทคโนโลยี رایละ 10 ตัว รวม 100 ตัว สนับสนุนไก่ไข่ให้แก่คนในชุมชนที่มีฐานะยากจน เพื่อช่วยเหลือให้มีอาหารโปรตีนบริโภคในครัวเรือน ลดรายจ่าย 5 ราย ไข่ไก่ 95 ตัว



ผลสัมฤทธิ์ของการดำเนินกิจกรรมปศุสัตว์

ในปีการศึกษา 2560 (ครั้งที่ 1) เด็กระดับปฐมวัยร้อยละ 92.30 มีน้ำหนักตามเกณฑ์ นักเรียนส่วนใหญ่มีน้ำหนัก ส่วนสูงตามเกณฑ์มาตรฐาน ไม่พบภาวะเตี้ย ภาวะพอม และภาวะอ้วน ด้านความรู้พื้นฐานเกี่ยวกับการเลี้ยงสัตว์ นักเรียนได้รับความรู้ด้านการเลี้ยงสัตว์ ได้ฝึกปฏิบัติในการทำวัคซีนให้กับสัตว์ปีกภายในโรงเรียน มีความรู้ในการผลิตพันธุ์สัตว์ทดแทน โรงเรียนเป็นแหล่งเรียนรู้ด้านการปศุสัตว์ของนักเรียน ชุมชนและผู้สนใจ



จุดเด่นของกิจกรรม

1. โรงเรียนเลี้ยงสัตว์ที่หลากหลาย (ไก่ไข่ เป็ดเทศ ห่าน สุกร โคเนื้อ กระบือ) ให้นักเรียนได้เรียนรู้ มีผลผลิตหลากหลายชนิดให้นักเรียนได้บริโภค
2. คุณครูมีความสามารถในการใช้ตู้ฟักไข่ได้เป็นอย่างดี จัดบันทึกในแต่ละครั้งของการฟักไข่
3. สามารถขยายผลสู่ชุมชน
 - เปิดเทศฟาร์มเครือข่ายโรงเรียน จำนวน 10 ราย ๆ ละ 10 ตัว
 - ไก่ไข่ แจกเกษตรกรในชุมชน จำนวน 5 ราย ๆ ละ 5 – 25 ตัว
4. เด็กนักเรียน ครู ผู้บริหาร ให้ความร่วมมือกับหน่วยงานต่างๆ เป็นอย่างดีในการทำกิจกรรมที่มีในโรงเรียน
5. มีการหาวัตถุดิบอาหารสัตว์ในท้องถิ่น ในการลดต้นทุนการผลิต
6. มีการหาวิธีการแปรรูป ถนอมอาหาร จากผลิตภัณฑ์ในโรงเรียน เพื่อเพิ่มมูลค่า
7. มีการดำเนินกิจกรรมให้สามารถดำรงอยู่ได้อย่างมั่นคงและยั่งยืน ตามหลัก “ปรัชญาของเศรษฐกิจพอเพียง”



เขต 3 โรงเรียนตำรวจตระเวนชายแดนป่าศรทวารจารย์ ดอกเตอร์ เนวิน สkrimชอว์

ตำบลคอแลน อำเภอชุมพร จังหวัดชุมพร

สังกัด กองกำกับการตำรวจตระเวนชายแดนที่ 22

ข้อมูลพื้นฐาน

เปิดสอน ระดับก่อนประถมศึกษา – ระดับประถมศึกษาปีที่ 6

ปีการศึกษา 2561 นักเรียน 83 คน (ชาย 47 คน หญิง 36 คน)

ครู ตชด. และบุคลากรทางการศึกษา จำนวน 10 คน

ครูใหญ่ ร.ต.อ.วีระพล วิลานันท์

ครูผู้รับผิดชอบกิจกรรมปศุสัตว์ ด.ต.เชิดชัย รักสนิท

ส.ต.ต.ธีรศักดิ์ แว่วสว่าง

การจัดการผลิตปศุสัตว์

วางแผนการผลิตสัตว์หลากหลายชนิดสอดคล้องกับแผนการประกอบเลี้ยงของโรงเรียน



ปฏิทินการปฏิบัติงานโครงการเกษตรเพื่ออาหารกลางวัน และแผนผลิตประเภทเนื้อสัตว์
ร.ร.ตชด. ศ.ต.ร.เนวิน สkrimชอว์ พ.ศ.2560 – มี.ค.2561

การดำเนินการ	ปฏิทินการปฏิบัติงานโครงการเกษตรเพื่ออาหารกลางวัน									
	ก.ค.	พ.ค.	ธ.ค.	ก.พ.	มี.ค.	เม.ย.	พ.ค.	มิ.ย.	ก.ค.	ธ.ค.
1. กำหนดเมนูอาหารกลางวัน	↔									
2. วางแผนการผลิตทางเกษตร	↔									
3. ปรับปรุงสถานที่แปลงเกษตร โรงเรียนเลี้ยงสัตว์	↔									
4. การผลิตทางเกษตร	↔									
	เขียนขาย(ตัว)	ปริมาณดีดียง (กก.)								
- ไก่ไข่	400	400								
- ไก่พื้นเมือง	400	400								
- ไก่เนื้อ	400	400								
- ปลา	32,000	2,300								
5. การประกอบอาหารกลางวัน และอาหารเสริม	↔									
6. การติดตามภาวะโภชนาการ	↔									
7. การตรวจสุขภาพ	↔		↔		↔		↔		↔	
8. การจัดการเรียนการสอน การนมออาหาร	↔		↔		↔		↔		↔	
9. การบันทึกและรายงาน					↔		↔		↔	





กิจกรรมการเลี้ยงสัตว์

1. การเลี้ยงไก่ไข่ (ทรงตบ) รุ่นที่ 1 ได้รับการสนับสนุนไก่ไข่ พันธุ์ ซี.พี.บราวส์ จากบริษัทเจริญโภคภัณฑ์ จำกัด จำนวน 100 ตัว เมื่อวันที่ 12 มิถุนายน พ.ศ. 2544 ปัจจุบันเลี้ยงเป็นรุ่นที่ 3 เริ่มเลี้ยงวันที่ 28 มิถุนายน พ.ศ. 2560 จำนวน 100 ตัว มีโรงเรือนไก่ไข่ ขนาด 100 ตัว 1 หลัง มีเงินกองทุน 36,640.89 บาท
2. การเลี้ยงไก่ไข่ (ปล่อยลาน) จำนวน 50 ตัว มีเงินกองทุน 2,460 บาท
3. การเลี้ยงไก่พื้นเมือง จำนวน 53 ตัว (พ่อพันธุ์ 3 ตัว แม่พันธุ์ 10 ตัว) มีเงินกองทุน 3,200 บาท
4. การเลี้ยงเป็ดไข่ จำนวน 50 ตัว มีเงินกองทุน 5,030 บาท
5. การเลี้ยงสุกร จำนวน 21 ตัว (พ่อพันธุ์ 1 ตัว แม่พันธุ์ 3 ตัว) มีเงินกองทุน 6,500 บาท
6. การเลี้ยงเป็ดเทศ จำนวน 17 ตัว (พ่อพันธุ์ 3 ตัว แม่พันธุ์ 8 ตัว) มีเงินกองทุน 3,400 บาท

การบริหารจัดการผลผลิต

ผลผลิตปศุสัตว์ของโรงเรียนเพียงพอต่อความต้องการของนักเรียน ปีการศึกษา 2560 ภาคเรียนที่ 2 สามารถผลิตอาหารโปรตีนได้ 1,181.40 กิโลกรัม (144.07 กรัม/คน/มื้อ) ใช้ไข่ไก่ประกอบเลี้ยงให้นักเรียน 1,904 ฟอง เฉลี่ยคนละ 5 ฟอง/สัปดาห์ จัดอาหารประเภทเนื้อสัตว์ให้นักเรียนได้บริโภคทุกวัน มีเมนูอาหารที่หลากหลาย ขายผลผลิตจากกิจกรรมผ่านระบบสหกรณ์ของโรงเรียนนำไปไข่ไก่เป็ดขายในตลาดนัดประชารัฐประจำหมู่บ้านทุกวันพฤหัสบดี และวันอาทิตย์ ผลผลิตที่เกิดขึ้นในโรงเรียนสร้างเงินรายได้และจัดตั้งเป็นกองทุนเลี้ยงสัตว์แยกบัญชีเป็นกิจกรรมๆ ปัจจุบันมีเงินกองทุนจากกิจกรรมเลี้ยงสัตว์ 6 กิจกรรมรวม 57,230.89 บาท



การจัดการกระบวนการเรียนรู้

การจัดการเรียนแบบฐานการเรียนรู้ นักเรียนทุกระดับชั้นได้เรียนรู้กิจกรรมด้านปศุสัตว์จากฐานการเรียนรู้ ประกอบด้วย การเลี้ยงไก่พื้นเมือง การเลี้ยงเป็ดเทศ การเลี้ยงไก่ไข่ การเลี้ยงปลา การเลี้ยงสุกร นอกจากนี้ จัดทำเป็นสถานีเรียนรู้ 11 สถานี เป็นฐานการเรียนรู้สู่การพัฒนาคุณภาพชีวิต โดยเฉพาะโครงการเกษตรเพื่ออาหารกลางวัน เน้นการปลูกพืชผักที่มีในท้องถิ่นเพื่อให้โรงเรียนสามารถพึ่งตนเองได้ ขยายผลไปสู่ประชาชนผ่านศูนย์เรียนรู้เศรษฐกิจพอเพียงของโรงเรียนมุ่งให้ประชาชนสามารถพึ่งพาตนเอง และลดรายจ่ายที่ไม่จำเป็น



การวัดประเมินความรู้และทักษะของนักเรียนด้านการเกษตรแบบยั่งยืนตามตัวชี้วัดของแผน กพด. ฉบับที่ 4 ปีการศึกษา 2559 นักเรียนระดับชั้น ป. 3 และ ป. 6 ส่วนใหญ่มีความรู้และทักษะระดับดี ในปีการศึกษา 2560 คะแนนเฉลี่ยวิชาเกษตรของนักเรียนระดับชั้น ป. 6 มีคะแนนเฉลี่ย 84 คะแนน

การบูรณาการและการลงจากผลสู่ชุมชน

จัดกิจกรรมถ่ายทอดความรู้ด้านการเกษตรให้แก่ชุมชน ขยายผลความรู้สู่ผู้ปกครองนักเรียน และออกติดตามตรวจเยี่ยม



ผลสัมฤทธิ์ของการดำเนินกิจกรรมปศุสัตว์

ภาวะโภชนาการของนักเรียน ปีการศึกษา 2560 ภาคเรียนที่ 2 พบว่า ในเด็กปฐมวัยไม่พบนักเรียนมีภาวะน้ำหนักน้อยกว่าเกณฑ์ เด็กมีภาวะเตี้ย ร้อยละ 17.07 นักเรียนส่วนใหญ่มีส่วนสูงตามเกณฑ์ (ร้อยละ 79.27) น้ำหนักสมส่วน ร้อยละ 84.15 เริ่มมีภาวะเริ่มอ้วนและอ้วน ร้อยละ 12.19 นักเรียนส่วนใหญ่มีพฤติกรรมด้านคุณธรรมและจริยธรรมระดับดี ร้อยละ 90.90

ศูนย์เรียนรู้ชุมชนโรงเรียนตำรวจตระเวนชายแดนตามแนวทางปรัชญาของเศรษฐกิจแบบพอเพียง เป็นแหล่งเรียนรู้ของหน่วยงานใกล้เคียง มีผู้เข้ามาใช้บริการ ดังนี้ ชุมชนห้วยทรายจำนวน 30 คน โรงเรียนในเครือข่ายคอแลน 8 โรงเรียน จำนวน 400 คน

จุดเด่นของกิจกรรม

1. แบ่งพื้นที่การเลี้ยง การจัดการสัตว์แต่ละชนิดชัดเจน มีการสุขาภิบาลเกี่ยวกับการเลี้ยงสัตว์ที่ดี ผลผลิตปศุสัตว์แต่ละชนิดใกล้เคียงกับมาตรฐานของสายพันธุ์
2. กิจกรรมปศุสัตว์มีความหลากหลาย เหมาะสมกับนักเรียน และชุมชนในพื้นที่
3. วางแผนการผลิต การบริหาร และการจัดการผลผลิตที่เกิดขึ้นได้อย่างดี
4. แบ่งหน้าที่นักเรียนที่รับผิดชอบแต่ละกิจกรรมชัดเจน
5. ขยายผลการผลิตปศุสัตว์สู่ชุมชนใกล้เคียง

เวท 4 โรงเรียนตำรวจตระเวนชายแดนบ้านหนองตู้

ตำบลนาใน อำเภอพนมสวรรค์ จังหวัดนครพนม
สังกัด กองกำกับการตำรวจตระเวนชายแดนที่ 23



ข้อมูลพื้นฐาน

เปิดสอน ระดับก่อนประถมศึกษา – ระดับประถมศึกษาปีที่ 6

ปีการศึกษา 2559 นักเรียน 187 คน (ชาย 43 คน หญิง 30 คน)

ครู ตชด. และบุคลากรทางการศึกษา จำนวน 10 คน

ครูใหญ่ พ.ต.ท.บัวภา บุรณะ

ครูผู้รับผิดชอบกิจกรรมปศุสัตว์ ด.ต.หญิงธนภร หัสสง

การจัดการผลิตปศุสัตว์

วางแผนการผลิตสัตว์ คำนึงถึงความต้องการของนักเรียนให้ได้เพียงพอตามเกณฑ์ใช้ผลผลิตสนับสนุนโครงการเกษตรเพื่ออาหารกลางวันของโรงเรียนเป็นหลัก และเป็นທີ່ศึกษาเรียนรู้ด้านการเลี้ยงสัตว์ และเป็นแนวทางในการประกอบอาชีพ

โรงเรียน/คอกสัตว์ เหมาะสมกับการใช้ประโยชน์ มีการซ่อมแซมบำรุงรักษาโรงเรียน ทำความสะอาดสม่ำเสมอทั้งภายนอก – ภายใน จัดห้องสำหรับเป็นสถานที่เก็บอาหาร และผลผลิต มีตาข่ายล้อมรอบบริเวณโรงเรียนที่สามารถกันสัตว์ชนิดอื่นได้

แผนการผลิตปีการศึกษา 2560 ภาคเรียนที่ 1 - 2

ชนิดสัตว์	จำนวนคู่ (ตัว)	จำนวน/สัปดาห์	จำนวนปี (ปีละครั้ง)	ผลผลิต (กิโลกรัม)		ระยะเวลาเลี้ยงสัตว์	
				สัปดาห์ที่ 1	สัปดาห์ที่ 2		
ไก่ฟ้า	200	1	200	12 - 14	1,200	1,800	22 - 72 ตัว/สัปดาห์
ไก่พื้น	100	1	100	1.5	150	150	20 - 80 ตัว/สัปดาห์
ไก่น้ำ	100	2	200	1.5	300	300	4 - 5 ตัว/สัปดาห์
เป็ดซุก	500	2	1,000	0.3 - 0.8	800	300	3 เดือน
	3,000	1	3,000	0.3		900	9 เดือน
เป็ดน้ำ	2,000	1	2,000	0.5	1,000	1,000	9 เดือน
ไก่เทศ	50 - 60	1 - 2	60	2	120	400	3 เดือน
สุกร	4	1	4	80	320	320	4 เดือน
รวม					3,890	3,370	
นักเรียน 188 คน คือ การขยายจากปีละ 40 คน/สัปดาห์ =					1,504	1,504	
นักเรียน 188 คน คือ การขยายจากปีละ 80 คน/สัปดาห์ =					3,008	3,008	

ประจำ ทำวัคซีนป้องกันโรคตามโปรแกรม สุ่มตรวจหาเชื้อโรคเป็นประจำโดยเฉพาะช่วงโรคไข้หวัดนกกระบาดมีการดูแลเป็นพิเศษ และ Swab ตรวจหาเชื้อไข้หวัดนก มูลสัตว์ใช้ประโยชน์ทำปุ๋ย สุขภาพไก่ไข่ อยู่ในสภาพที่สมบูรณ์แข็งแรงดีมาก เนื่องจากการให้อาหาร การดูแล การให้น้ำ แสงสว่าง อยู่ในระดับที่เพียงพอ

การบันทึกข้อมูลกิจกรรมการเลี้ยงสัตว์ของโรงเรียน มอบหมายให้ผู้รับผิดชอบกิจกรรมบันทึกข้อมูลเป็นประจำทุกวัน ไม่ว่าจะเป็จำนวนสัตว์ ปริมาณอาหารที่ให้ อัตราการไข่ การบริหารจัดการไข่ รายรับ – รายจ่าย การบริหารเงินกองทุน

กิจกรรมการเลี้ยงสัตว์

1. การเลี้ยงไก่ไข่ (ทรงตบ) วางแผนการเลี้ยงปีละ 1 รุ่นๆ ละ 200 ตัว เริ่มดำเนินการเมื่อปี พ.ศ.2542 ได้รับการสนับสนุนจากมูลนิธิพัฒนาชีวิตชนบท พันธุ์ไก่ไข่ อาหารไก่ไข่ และอุปกรณ์ต่าง ๆ ปัจจุบันเลี้ยงเป็นรุ่นที่ 17 มียอดเงินกองทุนสะสมเป็นเงิน 82,387.66 บาท



2. การเลี้ยงไก่เนื้อ วางแผนการเลี้ยงปีละ 3 - 4 รุ่นๆ ละ 100 ตัว

3. การเลี้ยงไก่ดำภูพาน ในเขตบริการของโรงเรียนมีความต้องการบริโภคสูง และตลาดอยู่ใกล้ๆ โรงเรียน สามารถเป็นแนวทางในการประกอบอาชีพ

4. การเลี้ยงเป็ดเทศ จำนวน 9 ตัว อาหารที่ใช้เลี้ยงเป็นอาหารที่ผู้เลี้ยงนำมาผสมสูตรอาหารเอง โดยการซื้อรำข้าวจากชุมชน ผสมกับหัวอาหารที่ซื้อจากบริษัทเอกชน เลี้ยงเป็นการเลี้ยงแม่พันธุ์ และพ่อพันธุ์ ผลิตลูกเป็ดสำหรับเลี้ยงขุน

5. การเลี้ยงสุกร เริ่มเลี้ยงเมื่อเดือน มิถุนายน 2551 ได้รับการสนับสนุนจากเกษตรกรและสหกรณ์จังหวัดนครพนม ใช้อาหารเหลือจากโรงครัว ปัจจุบันมีแม่พันธุ์ 3 ตัว ลูกสุกร 9 ตัว



การบริหารจัดการผลผลิต

ผลผลิตประเภทเนื้อสัตว์ที่โรงเรียนผลิตได้เพียงพอกับความต้องการของนักเรียนปีการศึกษา 2560 ภาคเรียนที่ 1 สามารถผลิตได้ 1,858.20 กิโลกรัม คิดเป็น 91.54 กรัม/คน/มื้อ มีถั่วเมล็ดแห้งเสริม 39.66 กรัม/คน/มื้อ ภาคเรียนที่ 2 ผลิตได้ 1,469.05 กิโลกรัม คิดเป็น 78.56 กรัม/คน/มื้อ เสริมถั่วเมล็ดแห้ง 22.62 กรัม/คน/มื้อ ใช้เงินในกิจกรรมจัดหาพันธุ์สัตว์ อาหาร วัคซีน ค่าปรับปรุงโรงเรียน การจำหน่ายผลผลิตมาเป็นทุนหมุนเวียน สามารถดำเนินกิจกรรมอย่างต่อเนื่อง

การจัดกระบวนการเรียนรู้

จัดนักเรียนเป็นผู้ดูแลกิจกรรมการเลี้ยงสัตว์ ในช่วงวันหยุดและปิดภาคเรียน จัดตั้งคณะกรรมการด้านปศุสัตว์ของโรงเรียน จัดกิจกรรมการเรียนรู้ให้กับนักเรียน โดยการจัดทำเป็นหลักสูตรการเลี้ยงสัตว์ ปรัชญาของเศรษฐกิจพอเพียง การจัดทำบัญชีด้านปศุสัตว์



การบูรณาการและการขยายผลสู่ชุมชน

การสร้างปรับปรุงโรงเรียนเลี้ยงสัตว์ได้รับการสนับสนุนจากหน่วยงานต่างๆ ทั้ง บริษัทเอกชน และองค์การบริหารส่วนตำบลนาโ ใน การสนับสนุนงบประมาณ การก่อสร้างโรงเรียนได้รับความร่วมมือจาก คณะครูและผู้ปกครองนักเรียนเป็นอย่างดี

จัดทำกิจกรรมเพื่อสนับสนุนเป้าหมายหลัก 6 ข้อของแผนพัฒนาเด็กและเยาวชนในถิ่นทุรกันดาร ตามพระราชดำริสมเด็จพระเทพรัตนราชสุดาฯ สยามบรมราชกุมารี ฉบับที่ 5 พ.ศ. 2560-2569

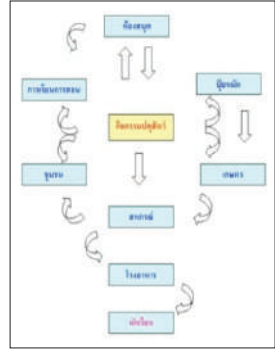

- กิจกรรมเพื่อขยายการพัฒนาจากโรงเรียนสู่ชุมชน 5 โครงการ ประกอบด้วย โครงการไก่ไข่สู่ชุมชน โครงการเลี้ยงเป็ด โครงการเลี้ยงปลา โครงการป้อนน้ำหมักชีวภาพ และโครงการเศรษฐกิจพอเพียง
- กิจกรรมพัฒนาสถานศึกษาเป็นศูนย์บริการความรู้ 9 โครงการ ประกอบด้วย โครงการไก่ไข่ โครงการเลี้ยงไก่เนื้อ โครงการเลี้ยงเป็ดเทศ โครงการเลี้ยงสุกร โครงการเลี้ยงไก่ดำภูพาน โครงการเลี้ยงปลา โครงการป้อนน้ำหมักชีวภาพ โครงการเศรษฐกิจพอเพียง โครงการปลูกผัก

ขยายผลการเลี้ยงไก่ไข่และเป็ดเทศให้แก่ผู้สนใจ และผู้ปกครองนักเรียน สร้างการเรียนรู้จากโรงเรียนสู่การดำเนินการต่อที่บ้าน สนับสนุนความรู้ พ่อ-แม่พันธุ์สัตว์ เกิดการสร้างอาชีพสร้างรายได้แก่ครัวเรือน

ผลสัมฤทธิ์ของการดำเนินกิจกรรมปศุสัตว์

ภาวะโภชนาการของเด็กนักเรียนตามตัวชี้วัด นักเรียนมีสุขภาพแข็งแรง มีน้ำหนัก ส่วนสูงตามเกณฑ์มาตรฐาน ในปีการศึกษา 2560 ภาคการศึกษาที่ 2 พบว่า นักเรียนระดับปฐมวัยมีน้ำหนักตามเกณฑ์ร้อยละ 95.74 ไม่มีภาวะน้ำหนักน้อยกว่าเกณฑ์ นักเรียนมีภาวะเตี้ยไม่เกินมาตรฐาน (ร้อยละ 2.14) นักเรียนร้อยละ 92.51 ส่วนสูงตามเกณฑ์ น้ำหนักสมส่วน พบภาวะผอมร้อยละ 0.53 ไม่เกินมาตรฐาน ภาวะเริ่มอ้วนและอ้วนไม่เกินร้อยละ 10 การประเมินผลความรู้ วิชาเกษตรของนักเรียนตามตัวชี้วัดของแผน กพด.ฉบับที่ 5 พบว่า คะแนนวิชาเกษตรของนักเรียนชั้น ป.6 อยู่ที่ 95 คะแนน



โรงเรียนเป็นศูนย์การเรียนรู้ด้านปศุสัตว์ของโรงเรียนมีวิทยากรประจำฐาน เป็นครูและนักเรียนที่รับผิดชอบกิจกรรม นอกจากนี้ มีศูนย์ย่อย 3 ศูนย์ ซึ่งเป็นศูนย์ของเกษตรกรที่เข้ามาศึกษาเรียนรู้การเลี้ยงสัตว์กับโรงเรียน แล้วประสบความสำเร็จสร้างเป็นอาชีพเสริม

จุดเด่นของโรงเรียน

1. จัดโครงการ/กิจกรรม เพื่อสนับสนุนเป้าหมายหลัก 6 ข้อ ของแผนพัฒนาเด็กและเยาวชน กพด. ฉบับที่ 5
2. ชุมชนตระหนัก เข้าใจโครงการฯ ถึงการพัฒนาศักยภาพของเด็กและเยาวชน ให้ความร่วมมือในการดำเนินกิจกรรมต่างๆ ของโรงเรียน
3. ผู้ปกครองเรียนรู้ เข้าใจการผลิตสัตว์ เกิดอาชีพเป็นรายได้ รวมกลุ่มกันพัฒนาการเลี้ยงสัตว์ สนับสนุนการดำเนินงานต่างๆ ของโรงเรียน
4. ขยายผลการพัฒนาด้านปศุสัตว์ในโรงเรียน สู่ชุมชน ผู้ปกครองนักเรียน



เขต 5 โรงเรียนตำรวจตระเวนชายแดนบ้านนาใต้ (วปรอ.344 อุปกัมภ)

ตำบลแม่สลองใน อำเภอแม่ฟ้าหลวง จังหวัดเชียงราย

สังกัด สำนักงานเขตพื้นที่การศึกษาประถมศึกษาเชียงราย เขต 3

ข้อมูลพื้นฐาน

เปิดสอน ระดับก่อนประถมศึกษา – ระดับประถมศึกษาปีที่ 6

ปีการศึกษา 2559 นักเรียน 264 คน (ชาย 131 คน หญิง 133 คน)

ครู ตชด. และบุคลากรทางการศึกษา จำนวน 13 คน

ผู้อำนวยการสถานศึกษา นายธงชัย พรหมเทศ

ครูผู้รับผิดชอบกิจกรรมปศุสัตว์ ว่าที่ ร.ต.หญิงหงษ์หยก อินสุข

นางจันทร์ธิกาญ เสาร์เจริญ

นายจามร แจ่มเกิด

นางสาวสุรีย์ ยาฟู

นางสาววาทีณี ไชยมงคล

นางสาวนิจจารีย์ โพธิกัน

นางสาวปราณี จินดาพรม

นางสาวสาธินี นิमितศีลธรรม

นายสุภาพ อุตะมะ

นายสง่า อินทร์สา

การจัดการผลิตปศุสัตว์

วางแผนงานผลิตปศุสัตว์ของโรงเรียนในการลดต้นทุนการผลิตด้านอาหาร (ผลิตอาหารสัตว์ใช้เอง) และเพิ่มจำนวนสัตว์เพื่อให้สามารถผลิตอาหารให้เพียงพอ กับความต้องการของนักเรียน มูลสัตว์ที่เกิดขึ้นจากการเลี้ยงสัตว์บริหารจัดการป้องกันการเกิดปฏิกูลหมากวะสู่สิ่งแวดล้อมโดยนำไปใช้เป็นปุ๋ยใส่พืชในแปลงเกษตรของโรงเรียน

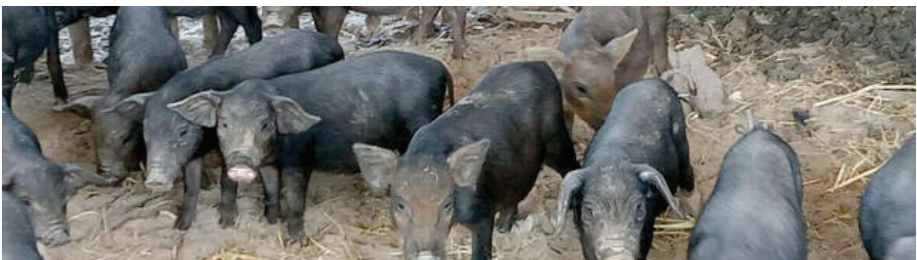

กิจกรรมด้านปศุสัตว์

1. การเลี้ยงสุกรพันธุ์พื้นเมืองผสมสุกรป่า ได้รับการสนับสนุนแม่พันธุ์สุกร (หมูป่า) 1 ตัว ขยายพันธุ์จนได้แม่พันธุ์ 7 ตัว สามารถผลิตลูกเฉลี่ยแม่ละ 6 – 7 ตัว ผลิตสุกรขุนให้โครงการอาหารกลางวัน ปัจจุบันมีสุกรทั้งหมด 33 ตัว (แม่พันธุ์ 4 ตัว สุกรขุน 29 ตัว) ขุนจนได้น้ำหนัก 105 กิโลกรัม จำหน่ายกิโลกรัมละ 120 บาท มูลสุกรนำไปใช้ทำปุ๋ยหมัก เงินกองทุนติดลบ 137,195 บาท วางแผนจะจัดซื้อเครื่องสับหยาบ เครื่องบดอาหาร เพื่อลดต้นทุนค่าอาหาร และมูลสุกรจะผลิตเป็นแก๊สชีวภาพเพื่อใช้ในโรงครัว ในการประกอบอาหารเลี้ยงนักเรียน

2. การเลี้ยงไก่ไข่ เริ่มต้นการเลี้ยงจากการสนับสนุนของกรมปศุสัตว์ เลี้ยงแบบทรงตัว จำนวน 125 ตัว ปลดระวางเมื่อตุลาคม 2560 และพักเลี้ยงเนื่องจากมีการประกาศห้ามเคลื่อนย้ายสัตว์ เมื่อวันที่ 2 กุมภาพันธ์ 2561 เลี้ยงแบบปล่อย จำนวน 47 ตัว ผลิตไข่ได้วันละ 43 ฟอง จำหน่ายแผงละ 100 บาท มีเงินกองทุน 4,220 บาท

3. การเลี้ยงเป็ดไข่ เริ่มเลี้ยงเมื่อวันที่ 13 กรกฎาคม 2560 โดยใช้เงินกองทุนจัดซื้อเปิด จำนวน 101 ตัว ปัจจุบันเหลือ 92 ตัว จำหน่ายแผงละ 125 บาท เงินกองทุนติดลบ 5,800 บาท

4. การเลี้ยงไก่พื้นเมือง เริ่มเลี้ยงเมื่อวันที่ 12 สิงหาคม 2560 ได้รับการสนับสนุนจากมูลนิธิศุภนิมิต จำนวน 90 ตัว ปัจจุบันเหลือ 10 ตัว จำหน่ายกิโลกรัมละ 150 บาท เงินกองทุน 5,805 บาท

5. การเลี้ยงไก่เนื้อ วางแผนการเลี้ยงภาคเรียนละ 1 รุ่นๆ ละ 100 ตัว เลี้ยงจนได้น้ำหนัก 2 กิโลกรัมจึงจำหน่าย ราคา กิโลกรัมละ 80 บาท มีเงินกองทุน 17,592 บาท

การบริหารจัดการผลผลิต

ผลผลิตที่ได้นำมาใช้ประกอบอาหารเป็นอาหารกลางวันให้นักเรียน แต่ยังมีผลิตได้ไม่เพียงพอทางโรงเรียนแก้ไขโดยการจัดซื้อผลผลิตจากชาวบ้าน การผลิตอาหารโปรตีนของโรงเรียน ปีการศึกษา 2559 ภาคเรียนที่ 1 ผลิตได้ 1,007 กิโลกรัม คิดเป็น 38.14 กรัม/คน/มื้อ ภาคเรียนที่ 2 ผลิตได้ 927.75 กิโลกรัม คิดเป็น 35.14 กรัม/คน/มื้อ ปีการศึกษา 2560 ผลิตได้ 927.75 และ 685.50 กิโลกรัม ในภาคเรียนที่ 1 และ 2 ตามลำดับ ผลผลิตส่วนใหญ่เป็นไข่ไก่ เนื้อหมู และปลา จำหน่ายผลผลิตจากกิจกรรมปศุสัตว์ผ่านระบบสหกรณ์เข้าโครงการอาหารกลางวันสำหรับประกอบอาหารเลี้ยงนักเรียน แปรรูปลดนมอาหารโดยการทำไข่เค็ม

การจัดกระบวนการเรียนรู้

จัดการเรียนการสอนบูรณาการกับกลุ่มสาระการเรียนรู้ทุกกลุ่มสาระการเรียนรู้ เน้นให้ผู้เรียนได้ฝึกปฏิบัติจริง จัดฝึกอบรมให้ความรู้ด้านการเลี้ยงสัตว์ให้แก่นักเรียน ผู้ปกครองนักเรียนทุกปี การวัดประเมินความรู้และทักษะด้านการเกษตรแบบยั่งยืนตามตัวชี้วัดของแผน กพด. ฉบับที่ 4 ปีการศึกษา 2559 นักเรียนชั้น ป. 3 และ ป.6 ส่วนใหญ่มีความรู้ระดับดี ด้านทักษะนักเรียนชั้น ป. 3 อยู่ระดับพอใช้ และ ชั้น ป.6 ระดับดี ผลผลิตจากโรงเรียนเปิดขายในตลาดชุมชนฝึกทักษะด้านอาชีพ

การบูรณาการและการขยายผลสู่ชุมชน

ขยายการพัฒนาจากโรงเรียนสู่ชุมชน ทำให้ชุมชนมีความเข้มแข็ง และพึ่งตนเองได้ ครอบครัว และชุมชนเกิดการพัฒนา ช่วยเหลือสนับสนุนการพัฒนาเด็กและเยาวชน และโรงเรียนไปพร้อมๆ กัน แจกจ่ายพันธุ์สุกร รับซื้อผลผลิตทางการเกษตรจากชุมชนเพื่อใช้ประกอบอาหารกลางวันของโรงเรียน

ผลสัมฤทธิ์ของการดำเนินกิจกรรมปลูกสัตว์

นักเรียนมีสุขภาพสมบูรณ์แข็งแรงตามเกณฑ์

จุดเด่นของกิจกรรม

1. มีการแปรรูปและถนอมอาหาร ผลผลิตช่วงที่มีการผลิตได้มากเก็บให้นักเรียนได้บริโภคในช่วงผลผลิตน้อย หรือช่วงการเดินทางลำบากไม่สามารถหาซื้อผลผลิตสำหรับประกอบอาหารเลี้ยงได้ เช่น การทำเนื้อรมควัน
2. ครูรู้จักคิดวิธีหาแนวทางการแก้ไขปัญหาต่างๆ ไม่ย่อท้อ ทำให้โรงเรียนสามารถดำเนินกิจกรรมต่างๆ ได้อย่างต่อเนื่อง



เขต 6 โรงเรียนตำรวจตระเวนชายแดนเฉลิมพระเกียรติ ๗ รอบพระชนมพรรษา (บ้านหนองแก้ว)
 ตำบลแม่จัน อำเภออุ้มผาง จังหวัดตาก
 สังกัด กองกำกับการตำรวจตระเวนชายแดนที่ 34

ข้อมูลพื้นฐาน

เปิดสอน ระดับก่อนประถมศึกษา – ระดับมัธยมศึกษาปีที่ 3

ปีการศึกษา 2560 นักเรียน 377 คน (ชาย 183 คน หญิง 194 คน) นักเรียนบ้านไกล 89 คน

ครู ตชด. และบุคลากรทางการศึกษา จำนวน 20 คน

ครูใหญ่ ด.ต.สมดุลย์ โพอิน

ครูผู้รับผิดชอบกิจกรรมปศุสัตว์ ด.ต.อรุณ ดวงภักดี

นายเรวัตติ ชาติมณีแก้ว

การจัดการผลิตปศุสัตว์

แผนการเลี้ยงสัตว์หลากหลายชนิด เน้นการเลี้ยงสุกรเพื่อให้เพียงพอเนื่องจากจำนวนนักเรียนมาก เพื่อให้มีผลผลิตเพียงพอสำหรับใช้ประกอบอาหารเลี้ยง 2 มื้อ นอกจากนั้นมียังนักเรียนบ้านไกลที่ต้องดูแลอาหาร 3 มื้อ เลี้ยงสุกรหลายตัวจึงทำอาหารสัตว์ใช้เองโดยการทำหยาวกหมัก เพื่อลดต้นทุน และเสริมหญ้าสดให้กิน



กิจกรรมการเลี้ยงสัตว์

1. การเลี้ยงไก่ไข่ (ปล่อยลาน) จำนวน 100 ตัว
2. การเลี้ยงเป็ด และห่าน
3. การเลี้ยงสุกร จำนวน 22 ตัว หมูป่า 19 ตัว พันธุ์เหมยซาน 3 ตัว ผลิตสุกรลูกผสม โดยใช้แม่พันธุ์หมูป่าผสมกับพ่อพันธุ์เหมยซาน เพื่อขยายผลสู่ชุมชน
4. การเลี้ยงไก่พื้นเมือง
5. การเลี้ยงปลาตูก จำนวน 2,000 ตัว
6. การเลี้ยงกบบลูฟอกซ์ จำนวน 600 ตัว



การบริหารจัดการผลผลิต

ผลผลิตกลุ่มปศุสัตว์ทั้งหมดขายผ่านระบบสหกรณ์โรงเรียน เพื่อประกอบอาหารเลี้ยงนักเรียนและจำหน่ายแก่ชุมชน ผลผลิตใช้ประกอบอาหารเลี้ยงนักเรียนทุกคน วันละ 2 มื้อ คือ เช้า-กลางวัน สำหรับนักเรียนบ้านไกล ให้ได้ทานอาหารครบ 3 มื้อ ผลผลิตบางส่วนให้กลุ่มฝึกอาชีพใช้ในการเรียนการสอน - การถนอมอาหาร เช่น การทำไข่เค็ม แล้วจำหน่ายผ่าน



สหกรณ์โรงเรียน ปี 2560 ภาคเรียนที่ 2 สามารถผลิตอาหารประเภทเนื้อสัตว์ได้เพียงพอ กับความต้องการของนักเรียนโดยผลิตได้ 3,211.90 กิโลกรัม คิดเป็น 85.20 กรัม/คน/มื้อ มีถั่วเมล็ดแห้งเสริม 12.07 กรัม/คน/มื้อ

การจัดกระบวนการเรียนรู้

มีคณะกรรมการนักเรียนรับผิดชอบกิจกรรมปศุสัตว์ การเรียนรู้ของกลุ่มปศุสัตว์รับสมัครนักเรียนที่มีความสนใจและมีความรับผิดชอบในการดำเนินกิจกรรมปศุสัตว์ ทั้งการเลี้ยงดู การผลิตอาหาร การทำวัคซีน การจัดทำบัญชีต่างๆ ให้นักเรียนได้ฝึกปฏิบัติ เรียนรู้ร่วมกัน ตลอดจนการถ่ายทอดขยายความรู้สู่ชุมชน จัดกิจกรรมเสริมสร้างศักยภาพเด็กนักเรียนทางวิชาการและจริยธรรมผ่านกระบวนการเรียนรู้กิจกรรมปศุสัตว์

การบูรณาการและการขยายผลสู่ชุมชน

ขยายพันธู์สุกร เพื่อการขยายสู่ชุมชนได้นำไปเลี้ยง และติดตามการขยายสู่ชุมชน และให้ความรู้แก่ผู้เลี้ยง

ผลสัมฤทธิ์ของการดำเนินกิจกรรมปศุสัตว์

โรงเรียนเป็นศูนย์บริการความรู้ด้านปศุสัตว์ ส่งเสริมให้เป็นศูนย์บริการความรู้ด้านปศุสัตว์ในยุค 4.0 เพื่อนักเรียน ชุมชนและเครือข่ายระหว่างประเทศ





๗๓ ๗ โรงเรียนตำรวจตระเวนชายแดนบ้านต้นมะม่วง

ตำบลวังกระแจะ อำเภอไทรโยค จังหวัดกาญจนบุรี
สังกัด กองกำกับการตำรวจตระเวนชายแดนที่ 14



ข้อมูลพื้นฐาน

เปิดสอน ระดับก่อนประถมศึกษา – ระดับประถมศึกษาปีที่ 6

ปีการศึกษา 2560 นักเรียน 150 คน (ชาย 73 คน หญิง 77 คน)

ครู ตชด. และบุคลากรทางการศึกษา จำนวน 11 คน

ครูใหญ่ พ.ต.ต.วิรัช วรรณะพุก

ครูผู้รับผิดชอบกิจกรรมปศุสัตว์ ส.ต.อ.ศิริชัย อินทรโอสถ

การจัดการผลิตปศุสัตว์

โรงเรียน/คอกสัตว์มีสภาพแข็งแรง ปรับปรุงโรงเรียนเลี้ยงสัตว์ให้คงสภาพเหมาะสมกับการใช้งาน สะดวกปลอดภัยแก่สัตว์เลี้ยงและผู้ปฏิบัติงาน ไก่ไข่เลี้ยงแบบกรงดับ เป็นโรงเรียนแบบเปิด จัดวางอาหารสัตว์/วัสดุอุปกรณ์การเลี้ยงเป็นระเบียบ พร้อมใช้งาน นำมูลสัตว์ไปใช้ประโยชน์เหมาะสม ไม่เป็นปัญหาด้านสิ่งแวดล้อมแก่โรงเรียนและชุมชน

กิจกรรมการเลี้ยงสัตว์

1. การเลี้ยงไก่ไข่ (กรงดับ) ได้รับการสนับสนุนจาก บริษัทเจริญโภคภัณฑ์อาหาร จำกัด (มหาชน) เป็นเงิน 106,500 บาท จัดซื้อไก่พันธุ์ ซี.พี. บราวน์ จำนวน 150 ตัว เริ่มเลี้ยงเมื่อ 27 มิถุนายน 2546 ปัจจุบันเลี้ยงรุ่นที่ 11 จำนวน 150 ตัว ให้ไข่เฉลี่ยวันละ 120 ฟอง ขายผ่านสหกรณ์ในราคาฟองละ 3 บาท มีเงินกองทุน 94,523.89 บาท



2. การเลี้ยงไก่พื้นเมือง (สามสายเลือด และประดู่หางดำ) ได้รับการสนับสนุนพันธุ์ไก่จาก กลุ่มบิ๊กไบค์ จำนวน 70 ตัว เมื่อ 12 กรกฎาคม 2557 ใช้เศษอาหารจากโรงเรียน และข้าวโพด ปัจจุบันมี 59 ตัว จำหน่ายผ่านสหกรณ์โรงเรียน จำนวน 120 ตัว ในราคากิโลกรัม 100 บาท มีเงินกองทุน จำนวน 3,735.35 บาท

3. การเลี้ยงเป็ดบาหลี – เป็ดไข่ เริ่มเลี้ยง 10 มิถุนายน 2555 จำนวน 50 ตัว เป็นพ่อพันธุ์ 20 ตัว แม่พันธุ์ 30 ตัว ไข่เปิดจำหน่ายเข้าสหกรณ์โรงเรียนฟองละ 4 บาท และเพาะขยายพันธุ์เพิ่มเติม ปัจจุบันมีเป็ด 44 ตัว สามารถเก็บผลผลิตได้ 350 ฟอง นำไปขยายพันธุ์, ทำไข่เค็ม และจำหน่าย จำนวน 212 ฟอง เงินกองทุน 2,545 บาท

4. การเลี้ยงสุกรขุน ได้รับการสนับสนุนจากหน่วยงานต่างๆ ทั้งโรงเรียน และพันธุ์สุกรโรงเรียนได้รับการสนับสนุนจากกลุ่มพนักงาน บล.เอเชีย พลัส จำกัด เมื่อ 28 พฤษภาคม 2560 เป็นเงิน 60,000 บาท พันธุ์สุกร รุ่นที่ 1 จำนวน 5 ตัว ได้รับจากกองการสัตว์และเกษตรกรรมที่ 1 กรมการสัตว์ทหารบก รุ่นที่ 2 ได้รับงบประมาณจากโครงการมูลนิธิเหรียญสลิ้ง จำนวน 10,000 บาท จัดซื้อสุกร 10 ตัว เมื่อวันที่ 23 กันยายน 2560 และในรุ่นที่ 3 จำนวน 10 ตัว เมื่อวันที่ 8 มกราคม 2561 จากสำนักงานปศุสัตว์จังหวัดกาญจนบุรี

การบริหารจัดการผลผลิต

โรงเรียนสามารถผลิตอาหารประเภทเนื้อสัตว์ได้เพียงพอกับความต้องการของนักเรียน โดยปี 2559 ภาคเรียนที่ 2 ผลิตอาหารโปรตีนได้ 1,099 กิโลกรัม คิดเป็น 75.79 กรัม/คน/มื้อ มีถั่วเมล็ดแห้งเสริม 39.38 กรัม/คน/มื้อ ปี 2560 ภาคเรียนที่ 1 ผลิตอาหารโปรตีนได้ 1,385.10 กิโลกรัม คิดเป็น 92.34 กรัม/คน/มื้อ มีถั่วเมล็ดแห้งเสริม 16.67 กรัม/คน/มื้อ จัดให้นักเรียนได้รับประทานไข่ไก่ สัปดาห์ละ 3 วัน คือ วันจันทร์ พุธ ศุกร์

การจัดกระบวนการเรียนรู้

จัดนักเรียนดูแลกิจกรรมการเลี้ยงสัตว์ของโรงเรียน ทั้งช่วงปิด - เปิดภาคเรียน และวันหยุด นักเรียนมีความรับผิดชอบ รู้จักการทำงานเป็นหมู่คณะ การวัดประเมินความรู้และทักษะพื้นฐานของนักเรียนด้านการเกษตร แบบยั่งยืนตามตัวชี้วัดของแผน กพด. ฉบับที่ 4 ปีการศึกษา 2559 นักเรียนชั้น ป. 3 และ ป.6 มีความรู้และทักษะ ระดับดี 100%



การบูรณาการและการขยายผลสู่ชุมชน

ได้รับความร่วมมือจากหลายๆ หน่วยงาน ทั้งภาครัฐ และเอกชน สนับสนุนงบประมาณ สำหรับก่อสร้าง ซ่อมแซมปรับปรุงโรงเรียนเลี้ยงสัตว์ สนับสนุนพันธุ์สัตว์สำหรับเลี้ยงในโรงเรียน จัดทำโครงการโรงเรียนพัฒนาชุมชนถ่ายทอดความรู้ และสนับสนุนปัจจัยการผลิตเบื้องต้นให้แก่เกษตรกรที่เข้าร่วมโครงการ และติดตามการดำเนินงาน ให้คำแนะนำแก่เกษตรกรผู้ร่วมโครงการ

ผลสัมฤทธิ์ของการดำเนินกิจกรรมปลูกสัตว์

การรายงานภาวะโภชนาการของเด็กนักเรียน ปีการศึกษา 2559 ภาคเรียนที่ 2 นักเรียน มีสุขภาพแข็งแรง มีน้ำหนัก และส่วนสูงตามเกณฑ์ ไม่พบภาวะผอมและอ้วนกว่าเกณฑ์ นักเรียน มีความรู้ด้านการเลี้ยงสัตว์ การป้องกันโรค มีทักษะ ประสบการณ์สามารถถ่ายทอดได้ โรงเรียน เป็นแหล่งเรียนรู้มีหลายหน่วยงานเข้ามาศึกษาดูงาน



เว๓ ๘ ศูนย์การเรียนรู้ตำรวจตระเวนชายแดนบ้านแผ่นดินเสมอ

ตำบลคลองท่อมเหนือ อำเภอกลองท่อม จังหวัดกระบี่
สังกัด กองกำกับการตำรวจตระเวนชายแดนที่ 42



ข้อมูลพื้นฐาน

เปิดสอน ระดับก่อนประถมศึกษา – ระดับประถมศึกษาปีที่ 6

ปีการศึกษา 2560 นักเรียน 116 คน (ชาย 55 คน หญิง 61 คน)

ครู และบุคลากรทางการศึกษา จำนวน 10 คน

ครูใหญ่ ด.ต.ณัฐกิตติ์ ปานชู

ครูผู้รับผิดชอบกิจกรรมปศุสัตว์ นายจักรกริช คำอินทร์

นางสาวสโรชา ศรีคำปัน

นายชาติรี ร่มประยูรวงศ์

นายบุญฤทธิ์ ฤทธิเกษมพร

นายกมล ไผ่ทรต้นตรัย

นายมงคล พนาพงศ์ไพโร

การจัดการผลิตปศุสัตว์

ศูนย์การเรียนรู้ตำรวจตระเวนชายแดนบ้านแผ่นดินเสมอ
จัดทำแผนการปฏิบัติงานโครงการเกษตรเพื่ออาหารกลางวัน
และดำเนินกิจกรรมตามแผนการปฏิบัติงานโครงการเกษตร
เพื่ออาหารกลางวันในทุกกิจกรรม ผลิตปศุสัตว์ที่หลากหลาย
มีผลผลิตเพียงพอ สม่าเสมอตลอดภาคเรียนสอดคล้องกับความต้องการของนักเรียน

โรงเรียนและคอกสัตว์ มีความคงทน แข็งแรง ปลอดภัย สามารถป้องกันลม ฝน และ
อันตรายกับสัตว์เลี้ยงได้แบ่งพื้นที่เก็บอาหาร อุปกรณ์ มีการป้องกันโรค มีอ่างจุ่มเท้าฆ่าเชื้อก่อน
เข้าโรงเรียน จัดเก็บอาหาร ยา เวชภัณฑ์ แยกเป็นสัดส่วน อาหารซื้อตามความเหมาะสม คำนึง
ถึงคุณภาพและต้นทุน

แผนปฏิบัติการตามแผนพัฒนาฯ ฉบับที่ 1 ประจำปีการศึกษา 2560
การขอ: บ้านแม่ลิ้มกอเหนี่ยว อำเภอคลองท่อม จังหวัดกระบี่

วันที่	กิจกรรม	ปีการศึกษา ๒๕๖๐						
		ม.ย.	ก.ย.	ธ.ค.	ก.พ.	พ.ค.	พ.ย.	ธ.ค.
๑	จัดการเรียนการสอน (ปศุสัตว์) จัดเลี้ยงและจัดกิจกรรม							
๒	จัดการเรียนการสอน (ปศุสัตว์) จัดเลี้ยงและจัดกิจกรรม							
๓	เลี้ยงไก่							
๔	เลี้ยงหมู							
๕	เลี้ยงปลา							
๖	เลี้ยงวัว							
๗	เลี้ยงเป็ด							
๘	เลี้ยงสุกร							



บันทึกข้อมูลการเลี้ยงสัตว์ บัญชีฟาร์ม แสดงการปฏิบัติงานกิจกรรมที่ปฏิบัติในแต่ละวัน โดยนักเรียนบันทึกและครูรับผิดชอบกิจกรรม ตรวจสอบความถูกต้อง มูลแพะ มูลสุกร วัชพืช ทะลายปาล์มทำปุ๋ยหมักและปุ๋ยน้ำชีวภาพ



กิจกรรมปศุสัตว์

1. การเลี้ยงสุกร (หลุม) ได้รับการสนับสนุนสุกรจำนวน 4 ตัว เมื่อวันที่ 16 พฤษภาคม 2557 ปัจจุบันมีพ่อพันธุ์ 1 ตัว แม่พันธุ์ 3 ตัว สุกรรุ่น 14 ตัว และลูกสุกร 18 ตัว เงินกองทุน 11,360 บาท



2. การเลี้ยงไก่ไข่ (แบบกรงตับ) ปัจจุบันเลี้ยงรุ่นที่ 1 เริ่มต้น 150 ตัว



3. การเลี้ยงไก่ไข่ (แบบปล่อยลาน) ปัจจุบันเลี้ยงรุ่นที่ 3 เริ่มต้น 50 ตัว

4. การเลี้ยงแพะ จำนวน 10 ตัว พ่อพันธุ์ 1 ตัว แม่พันธุ์ 6 ตัว ลูกแพะ 3 ตัว ยังไม่มีเงินกองทุน

5. การเลี้ยงเป็ด จำนวน 50 ตัว พ่อพันธุ์ 10 ตัว แม่พันธุ์ 40 ตัว เงินกองทุน 700 บาท

6. การเลี้ยงกบ เลี้ยงปลาตก



การบริหารจัดการผลผลิต

การดำเนินงานกิจกรรมปศุสัตว์สามารถผลิตวัตถุดิบประเภทเนื้อสัตว์ได้มากกว่าความต้องการของนักเรียน ปีการศึกษา 2559 ภาคเรียนที่ 2 ผลิตได้ 1,699 กิโลกรัม คิดเป็น 141.58 กรัม/คน/วัน มีถั่วเมล็ดแห้ง 7.92 กรัม/คน/วัน ปีการศึกษา 2560 ภาคเรียนที่ 1 ผลิตได้ 1,945.50 กิโลกรัม คิดเป็น 167.72 กรัม/คน/วัน มีถั่วเมล็ดแห้ง 6.98 กรัม/คน/วัน ผลผลิตส่งให้สหกรณ์เพื่อจำหน่ายเข้าโรงครัวสำหรับประกอบอาหารให้กับนักเรียน ผลผลิตที่เกินพอจำหน่ายให้แก่ผู้ประกอบการและนำรายได้มาหมุนเวียนในกองทุนแต่ละกิจกรรม การแปรรูปอาหาร ทำปลาตุ๋น

การประกอบเลี้ยง เมนูอาหารสอดคล้องกับแผนผลิตโครงการฯ มีเมนูไข่สัปดาห์ละ 3 ครั้ง คือวันจันทร์ พุธ และศุกร์ มีเมนูอาหารหลากหลาย การดักอาหารค้ำนึ่งถึงกลุ่มนักเรียนที่มีปัญหา อ้วน ผอมเตี้ย จัดทำสมุดคุมเงินอาหารกลางวัน แสดงจำนวนเงินในการซื้อวัตถุดิบ (เนื้อ ผัก เครื่องปรุงฯลฯ) ในการประกอบอาหารในแต่ละวัน



การจัดกระบวนการเรียนรู้

จัดครู - นักเรียน ดำเนินกิจกรรมประจำวัน นอกจากนั้นให้ผู้ปกครองของนักเรียนที่ปฏิบัติหน้าที่ในวันนั้นๆ ร่วมกันปฏิบัติกิจกรรมโครงการเกษตรเพื่ออาหารกลางวัน ในการดูแลเลี้ยงดูสัตว์ ทำความสะอาดโรงเรือน คอกสัตว์ รดน้ำผัก เก็บผลผลิต มีตารางเวรปฏิบัติหน้าที่โครงการเกษตรเพื่ออาหารกลางวัน ช่วงปิดภาคเรียน การประเมินด้านความรู้และทักษะพื้นฐานทางการเกษตรอย่างยั่งยืนของนักเรียนอยู่ระดับดี คะแนนเฉลี่ยร้อยละ 100

จัดฐานเรียนรู้โครงการเกษตรเพื่ออาหารกลางวัน แสดงบอร์ดข้อมูลความรู้ในกิจกรรม ข้อมูลการเลี้ยง ข้อมูลผู้รับผิดชอบกิจกรรมต่างๆ มีสื่อการเรียนรู้ที่หลากหลาย



การบูรณาการและการวางผลสู่ชุมชน

ศูนย์การเรียนรู้ตำรวจตระเวนชายแดนบ้านแผ่นดินเสมอ จัดครู-นักเรียนปฏิบัติกิจกรรมด้านปศุสัตว์ มีผู้ปกครองนักเรียนร่วมดูแล ชุมชน โรงเรียน ร่วมกันปฏิบัติกิจกรรมปศุสัตว์ของโรงเรียน แลกเปลี่ยนเรียนรู้ให้คำปรึกษา ด้านการเกษตร ประมง ปศุสัตว์ นักเรียนนำความรู้ด้านโครงการเกษตรเพื่ออาหารกลางวัน ไปร่วมกับผู้ปกครองไปปฏิบัติที่บ้านทำให้มีรายได้เสริม



ผลสัมฤทธิ์ของการดำเนินกิจกรรมปศุสัตว์

นักเรียนส่วนใหญ่มีสุขภาพร่างกายแข็งแรง มีสุขอนามัยสมวัย สอดคล้องกับปริมาณผลผลิตเนื้อสัตว์และการบริโภคเนื้อสัตว์ การรายงานภาวะโภชนาการของนักเรียน ปีการศึกษา 2560 นักเรียนส่วนใหญ่มีส่วนสูงตามเกณฑ์ ไม่พบภาวะเตี้ย มีน้ำหนักสมส่วนร้อยละ 88.79 ไม่พบภาวะผอม มีภาวะอ้วนและเริ่มอ้วนของนักเรียนร้อยละ 9.48 ไม่เกินมาตรฐาน (ไม่เกิน 10%)

นักเรียนมีความรู้ และทักษะในการเลี้ยงสัตว์ อยู่ในระดับดี ร้อยละ 100 สามารถแก้ไขปัญหาต่างๆ ในการเลี้ยงสัตว์ได้ ครูและนักเรียนสามารถทำวัคซีนป้องกันโรค ถ่ายพยาธิสัตว์ได้ด้วยตนเอง นักเรียนนำความรู้ และทักษะที่ได้รับถ่ายทอดให้แก่ผู้ปกครอง ขยายผลในการเลี้ยงสัตว์สู่ชุมชน

ผลสัมฤทธิ์ทางการเรียนของเด็กนักเรียนด้านวิชาการ จากผลการทดสอบความสามารถพื้นฐานระดับชาติของนักเรียนชั้นประถมศึกษาปีที่ 3 ปีการศึกษา 2559 นักเรียนสามารถทำคะแนนเฉลี่ยสูงกว่าระดับประเทศ ทั้งด้านภาษา ด้านคำนวณและด้านเหตุผล

ผลการทดสอบ O - NET ของนักเรียนชั้น ประถมศึกษาปีที่ 6 ปีการศึกษา 2559 วิชาวิทยาศาสตร์ คะแนนเฉลี่ย 41.11 (คะแนนเฉลี่ยระดับประเทศ 41.22) วิชาคณิตศาสตร์ คะแนนเฉลี่ย 38.93 (คะแนนเฉลี่ยระดับประเทศ 40.47) วิชาภาษาอังกฤษ คะแนนเฉลี่ย 28.75 (คะแนนเฉลี่ย



ระดับประเทศ 34.59) วิชาสังคมศึกษา ศาสนาและวัฒนธรรม คะแนนเฉลี่ย 47.32 (คะแนนเฉลี่ยระดับประเทศ 46.68) วิชาภาษาไทย คะแนนเฉลี่ย 50.59 (คะแนนเฉลี่ยระดับประเทศ 52.98)

โรงเรียนเป็นศูนย์การเรียนรู้เศรษฐกิจพอเพียง นำความรู้จากการปฏิบัติ ถ่ายทอด นำเสนอให้ความรู้แก่ผู้มาศึกษามาเยี่ยมชมด้านเกษตร ประมง ปศุสัตว์ จัดแสดงบอร์ดความรู้ ข้อมูล การเลี้ยง วิธีการ ประโยชน์ สามารถให้ผู้ที่สนใจศึกษาเรียนรู้เข้าใจง่าย และมีนักเรียน สามารถ ให้ความรู้แก่ผู้สนใจ จากการปฏิบัติจริงของนักเรียน จัดโครงการฝึกอบรมให้กลุ่มแม่บ้าน ศูนย์การเรียนรู้ตำรวจตระเวนชายแดนบ้านแผ่นดินเสมอ เรื่อง การเรียนรู้แนวทางปรัชญาของ เศรษฐกิจพอเพียงจากโรงเรียนขยายสู่ชุมชน



เขต ๑ โรงเรียนตำรวจตระเวนชายแดนโรงงานงาสูบ ๒

ตำบลปะแต อำเภอยะหา จังหวัดยะลา

สังกัด กองกำกับการตำรวจตระเวนชายแดนที่ 44



ข้อมูลพื้นฐาน

เปิดสอน ระดับก่อนประถมศึกษา – ระดับประถมศึกษาปีที่ 6

ปีการศึกษา 2560 นักเรียน 148 คน (ชาย 66 คน หญิง 82 คน)

ครู และบุคลากรทางการศึกษา จำนวน 11 คน

ครูใหญ่ ร.ต.อ.สุพจน์ หมดไช้

ครูผู้รับผิดชอบกิจกรรมปศุสัตว์ ส.ต.ต.มูฮำหมัดบักกรี จูเต๊ะ

ส.ต.อ.หญิงซารี๊ะ สะตะ

การจัดการผลิตปศุสัตว์

โรงเรียนเลี้ยงสัตว์มีสภาพแข็งแรง มีอุปกรณ์การเลี้ยงที่เพียงพอ มีระบบน้ำสมบูรณ์ ใช้ได้ตลอดทั้งปี แบ่งพื้นที่เป็นสัดส่วนสำหรับในการทำกิจกรรมด้านการเกษตร

โรงเรียนดำเนินงานโครงการเกษตรเพื่ออาหารกลางวัน เพื่อให้นักเรียนทุกคนมีอาหาร

กลางวันรับประทานและได้รับคุณค่าทางโภชนาการตลอดช่วงการศึกษา โดยใช้ผลผลิตทางการเกษตรที่ผลิตขึ้นภายในโรงเรียนมาประกอบอาหารกลางวัน นำมูลไก่ไปใช้ประโยชน์เป็นปุ๋ย ในแปลงปลูกพืชผักรวมทั้งแปลงผลไม้ของโรงเรียน ไม่มีปัญหาสิ่งแวดล้อม

แผนการผลิตสัตว์และประมง
โรงเรียนตำรวจตระเวนชายแดนโรงงานงาสูบ 2 ปีการศึกษา 2560

ชนิดสัตว์	จำนวน (ตัว)	ช่วงระยะเวลาดำเนินการ									
		พ.ค.	มิ.ย.	ก.ค.	ส.ค.	ก.ย.	ต.ค.	พ.ย.	ธ.ค.	ม.ค.	ก.พ.
ไก่ไข่	300	←————→									
ไก่เนื้อ	800	←	→	←	→	←	→	←	→	←	→
ไก่พื้นเมือง	50	←————→									
เป็ด	30	←————→									
ปลาบิล	2,500	←									
ปลากะเพียน	2,500	←									
ปลาทู	1,000	←									
ปลานิล	1,000	←									



กิจกรรมปศุสัตว์

1. การเลี้ยงไก่ไข่ (ทรงดပ်) จำนวน 300 ตัว มีเงินกองทุน 133,284.52 บาท

2. การเลี้ยงไก่เนื้อ วางแผนการเลี้ยงปีละ 4 รุ่นๆ ละ 200 ตัว ใช้เงินกองทุนจากการเลี้ยงไก่เนื้อ มาลงทุนเลี้ยงในรุ่นต่อไป ปัจจุบันมีกองทุน จำนวน 74,848.56 บาท

3. การเลี้ยงเป็ดเทศ ปี 2560 ได้รับเงินกองทุน กพด.กรมปศุสัตว์ สำหรับซ่อมแซมโรงเรียน ฟ่อพันธุ์ 3 ตัว แม่พันธุ์ 15 ตัว ได้ผลผลิตเป็ดเทศเพิ่มขึ้น จำนวน 6 ตัว และสามารถแจกจ่ายพันธุ์ ให้กับคณะกรรมการโรงเรียนและผู้ปกครองเพื่อต่อยอดในชุมชน

4. การเลี้ยงไก่พื้นเมือง ได้รับพันธุ์ไก่พื้นเมือง จำนวน 100 ตัว จากสำนักงาน ปศุสัตว์จังหวัดยะลา ในปีงบประมาณ 2559 จำนวน 100 ตัว แจกจ่ายให้กับชุมชน จำนวน 50 ตัว ทางโรงเรียนเลี้ยงไว้ที่โรงเรียน จำนวน 50 ตัว เพื่อขยายพันธุ์และประกอบอาหารกลางวันให้นักเรียน



การบริหารจัดการผลผลิต

โรงเรียนมีผลผลิตจากกิจกรรมโครงการเกษตรเพื่ออาหารกลางวันเพียงพอกับเกณฑ์ความต้องการของนักเรียน ปีการศึกษา 2559 ภาคเรียนที่ 1 ผลิตอาหารโปรตีนได้ 818.50 กิโลกรัม คิดเป็น 54.57 กรัม/คน/มื้อ ถั่วเมล็ดแห้ง 9.73 กรัม/คน/มื้อ ภาคเรียนที่ 2 ผลิตอาหารโปรตีนได้ 611 กิโลกรัม คิดเป็น 40.73 กรัม/คน/มื้อ ถั่วเมล็ดแห้ง 9.67 กรัม/คน/มื้อ ผลผลิตจากกิจกรรมการเลี้ยงไก่ไข่ ไก่เนื้อ เป็ดเทศ และไก่พื้นเมือง นำมาประกอบอาหารกลางวัน ผลผลิตที่เหลือจำหน่ายให้กับผู้ปกครองนักเรียน ผ่านร้านค้าสหกรณ์โรงเรียน เมนูอาหารมีความหลากหลาย



การจัดกระบวนการเรียนรู้

การจัดกิจกรรมให้เด็กนักเรียนมีส่วนร่วมในการทำงาน มีความรับผิดชอบ และการทำงานเป็นหมู่คณะ การวัดประเมินความรู้และทักษะของนักเรียนด้านการเกษตรแบบยั่งยืนตามตัวชี้วัดของแผน กพด. ฉบับที่ 4 ปีการศึกษา 2559 นักเรียนชั้น ป. 3 และ ป. 6 ส่วนใหญ่มีความรู้ และทักษะพื้นฐานด้านการเกษตรยั่งยืนในระดับดี



การบูรณาการและการงานจากผลสู่ชุมชน

ครูในโรงเรียนมีส่วนร่วมในการทำกิจกรรมต่างๆ และให้นักเรียนได้เรียนรู้การทำบัญชี การบันทึก การให้ผลผลิต คณะกรรมการและผู้ปกครองนักเรียน นำกิจกรรมที่ทำโรงเรียนได้ดำเนินการไปขยายผลลงสู่หมู่บ้าน โดยยึดหลักเศรษฐกิจพอเพียง เลี้ยงไก่ เลี้ยงเป็ด ปลูกผักไว้กินเอง



ผลสัมฤทธิ์ของการดำเนินกิจกรรมปศุสัตว์

การดำเนินกิจกรรมในด้านปศุสัตว์ ช่วยให้เด็กมีภาวะโภชนาการดีขึ้นอย่างต่อเนื่อง การรายงานภาวะโภชนาการของนักเรียน ปีการศึกษา 2560 พบว่า นักเรียนระดับปฐมวัยส่วนใหญ่มีน้ำหนักตามเกณฑ์ร้อยละ 84.62 ด้านส่วนสูงส่วนใหญ่มีส่วนสูงตามเกณฑ์พบภาวะเตี้ยร้อยละ 4.14 (ไม่ควรเกินร้อยละ 5) นักเรียนร้อยละ 90.34 มีน้ำหนักสมส่วน พบภาวะผอมร้อยละ 2.07 (ไม่ควรเกินร้อยละ 5) และพบภาวะอ้วนร้อยละ 1.38 (ไม่ควรเกินร้อยละ 10)



โรงเรียนเป็นแหล่งเรียนรู้ ในการฝึกทักษะการเลี้ยงสัตว์ เช่น การเลี้ยง การให้อาหาร การทำวัคซีน และการจัดทำข้อมูล บัญชีต่างๆ ในการเลี้ยงสัตว์และจำหน่าย จัดอบรมแกนนำขยายผลการดำเนินงาน



จุดเด่นของกิจกรรม

โรงเรียนตำรวจตระเวนชายแดนโรงงานยาสูบ 2 ตั้งอยู่ในพื้นที่ที่มีปัญหาความมั่นคง แต่ผู้บริหารโรงเรียนสามารถบริหารจัดการภายใต้ความเสี่ยงได้ด้วยความเข้าใจ เข้าถึง และพัฒนาทำให้ตอบโจทย์นักเรียน

โรงเรียนสามารถนำผลผลิตอาหารโปรตีนจากสัตว์ให้นักเรียนได้บริโภคทั้งปี เนื่องจากเลี้ยงสัตว์หลากหลาย โดยเฉพาะไก่ไข่ไก่เนื้อ เป็ดเทศ ประกอบกับการวางแผนการผลิตให้หมุนเวียนเกิดผลผลิตทั้งปี บริหารจัดการในส่วนที่เหลือให้กับชุมชนรอบโรงเรียน ปัจจุบันได้ขยายผลการเลี้ยงให้ชุมชนได้รับการตอบรับและความร่วมมือจากชุมชนเป็นอย่างดี ไม่มีปัญหาเรื่องการเลี้ยงในช่วงปิดเทอมสามารถเลี้ยงได้ตลอด มีการจัดบันทึกการเลี้ยงบัญชีรายรับรายจ่าย สามารถตรวจสอบย้อนกลับได้







โครงการรวบรวมผลงานกิจกรรมปศุสัตว์ดีเด่น ในโรงเรียนโครงการตามพระราชดำริ ประจำปี 2561

กรมปศุสัตว์จัดทำโครงการรวบรวมผลงานกิจกรรมปศุสัตว์ดีเด่นในโรงเรียนโครงการตามพระราชดำริ ประจำปี 2561 เพื่อรวบรวมผลงานของนักเรียนด้านการเรียงความ ภาพวาด ที่เกี่ยวกับการทำกิจกรรมปศุสัตว์ในโรงเรียน เป็นการเชื่อมโยงกิจกรรมปศุสัตว์ไปสู่กระบวนการเรียนการสอนวิชาต่างๆ ได้แก่ การงานพื้นฐานอาชีพและเทคโนโลยี สุขศึกษา ภาษาไทย และศิลปะ เป็นการสร้างคุณธรรมจริยธรรมและลักษณะนิสัยที่ดีให้นักเรียน สามารถแสดงผลงานเป็นรูปธรรมเผยแพร่สู่สาธารณชนได้

เป้าหมายการคัดเลือก

รวบรวมผลงานนักเรียน จากโรงเรียนในโครงการตามพระราชดำริ ที่ได้รับการสนับสนุนจากกรมปศุสัตว์ โดยสำนักงานปศุสัตว์เขต (เขต 1 และเขต 2 รวมกัน) รวม 8 เขตพื้นที่ ดังนี้

1. ผลงานเรียงความ พื้นที่ละ 3 รางวัล อันดับ 1-3 รวม 24 รางวัล
2. ผลงานภาพวาด พื้นที่ละ 3 รางวัล อันดับ 1-3 รวม 24 รางวัล
3. ผลงานความรู้การผลิตปศุสัตว์ในโรงเรียน พื้นที่ละ 3 รางวัล อันดับ 1-3 รวม 24 รางวัล จัดพิมพ์เผยแพร่ผลงานสู่โรงเรียน หน่วยงานและผู้สนใจทั่วไป

ประเภทของผลงาน แบ่งเป็น 3 ประเภท

1. เรียงความ ในหัวข้อเรื่อง “ศูนย์บริการเรียนรู้ด้านปศุสัตว์ในโรงเรียนของข้าพเจ้า” ความยาวประมาณ 1 หน้ากระดาษ A4 พิมพ์หรือเขียนด้วยลายมือบรรจง ตรวจสอบตัวสะกดและการใช้ภาษาให้ถูกต้อง เนื้อเรื่องตรงตามชื่อเรื่อง และเกี่ยวข้องกับกิจกรรมปศุสัตว์

2. ภาพวาด ในหัวข้อ “การขยายผลการพัฒนาจากโรงเรียนสู่ชุมชน” โดยใช้กระดาษวาดเขียนขนาดที่โรงเรียนใช้ คือ ขนาด A4 ระบายสีให้สวยงาม ด้วยสีไม้ สีเทียน หรือสีชอล์ก สีเมจิก สีน้ำ

3. ผลงานความรู้การผลิตปศุสัตว์ในโรงเรียน นำเสนอเป็นภาพโปสเตอร์ ขนาด 90 X 110 เซนติเมตร ผลงานประเภทเรียงความ และภาพวาด ในระดับเขต ประเภทละ 24 ผลงาน รวม 48 ผลงาน คัดเลือกเพื่อรับรางวัลระดับประเทศ ประเภทละ 1 รางวัล



ผลงานเรียงความและภาพวาด
กิจกรรมปศุสัตว์ ระดับเขต
ประจำปี 2561

